Prostituição de menores

GAROTAS VINHAM DE FOZ DO IGUAÇU PARA JI-PARANÁ

Ji Paraná — Policiais da Delegacia Regional deste município descobriram, sexta-feira passada, uma boate denominada "Sorriso da Noite" com várias prostitutas menores cuja proprietária Carmem Cipriano, conhecida na cidade pela alcunha de "Paraguaia", trazia as garotas de Foz do Iguaçu, no Paraná.

Ontem, o diretor-geral da Polícia Civil, Paulo Moreira, explicou que duas das garotas (Gonçalina Bago Tavares, de 16 anos, e W.E.P., de 14) foram "contratadas" em Foz do Iguaçu, por uma tal Francisca, para virem trabalhar em Rondônia em um bar como garçonetes.

— Entretanto, ao chegarem à Ji-Paraná, sem dinheiro nem para pagar a passagem de volta, as duas foram obrigadas a dar calão todas as noites sem que pudessem abandonar a boate. Através do pai de uma das meninas, que estava preocupado com a filha, ausente de casa já a algum tempo, tomei conhecimento de que elas tinham vindo para Rondônia a fim de trabalhar numa boate em Ji-Paraná. Sexta-feira, após algumas investigações, descobrimos o endereço da "Sorriso da Noite" e demos uma busca lá, detendo a proprietária — revelou o diretor.

Durante todo dia de ontem Gonçalina e W.E.P. permaneceram na Direção Geral da Polícia Civil, de onde foram matriculadas embora para Foz do Iguaçu, onde moram seus pais.

Alto Madeira

Fundador dos Diários Associados: ASSIS CHATEAUBRIAND

ANO LXVIII — Porto Velho, terça-feira, 28 de janeiro de 1986 — N.º 16.671

Tomou no chapado a autênticos do PMDB

TELERON quer combater especulação

A Teleron, preocupada com o grande número de pessoas interessadas em especular os preços dos aparelhos telefônicos no capital está desenvolvendo uma campanha contra aquelas que pretendem comprar mais de um aparelho sem justificar a real necessidade que o obriga a possuir um ou mais. Na própria empresa existe o setor que comercializa o equipamento, com todo a assistência, dentro do preço de mercado. Página 3.

FERRO GANHA TUDO NO VÔLEI

Mostrando que pratica o melhor voleibol juvenil de Porto Velho, o Ferroviário sagrou-se campeão do Município, sábado à noite, no Cláudio Coutinho, nos naipes masculino e feminino ao derrotar Botafogo e Ipiranga. A campanha do time masculino foi impecável: perdeu apenas um set, enquanto que o feminino perdeu o segundo turno, mas ganhou a final por 3 a 0, do Ipiranga.

No futebol, o diretor do Moto Clube, major Ferro, disse que os clubes têm de partir do zero para soerguer o prestígio do esporte mais popular do Estado. Página 6 do 1º cad.

Brigas impedem PMDB de escolher Executiva

Somente amanhã o PMDB escolherá sua diretoria executiva estadual. A escolha, inicialmente prevista para o último domingo, teve que ser adiada, em decorrência das divergências entre algumas alas do partido. O alvo da briga foi a inclusão, numa das chapas que disputaria a executiva, dos Senadores Galvão Modesto e Gilberto Mestrinho e dos Deputados Federais Francisco Sales e Assis Canuto. O grupo dos autênticos acredita que a inclusão destes possam na executiva regional "desconfigurar a agremiação".

Página 4 do 1º Cad.

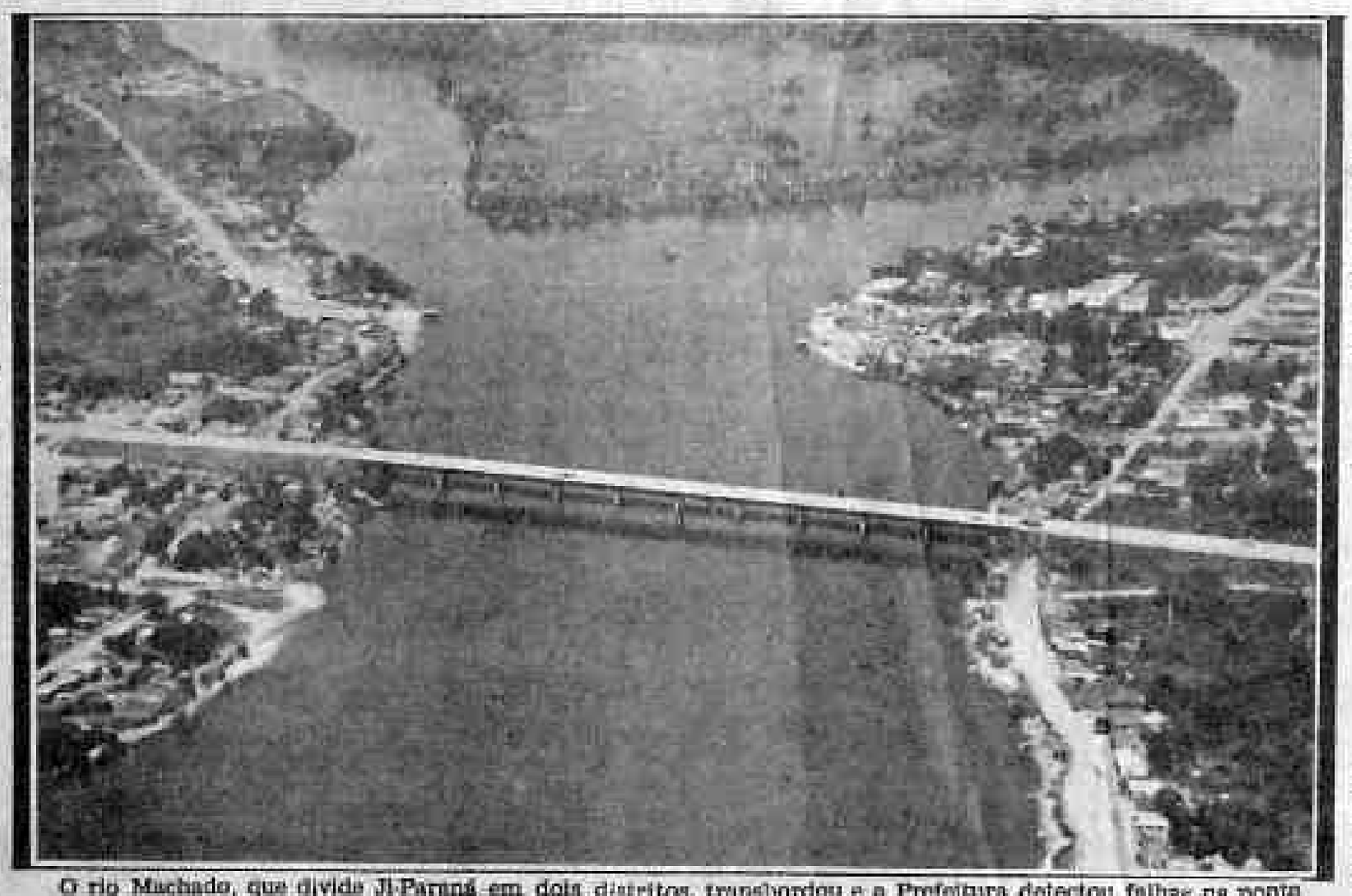

O rio Machado, que divide Ji-Paraná em dois distritos, transbordou e a Prefeitura detectou falhas na ponte (Foto: Arquivo/AM).

Inflação bate novo récorde

Brasília — O ministro do Planejamento, João Sayad, acaba de anunciar a inflação de 16,2% em janeiro, recorde histórico na economia brasileira.

Sayad garantiu que a austeridade no cumprimento do orçamento da União e a entrada dos produtos alimentícios importados contribuirão para reverter esse índice, nos próximos meses.

CARNAVAL: COMISSÃO ELEGE A RAINHA HOJE

Com pouco mais de duas semanas para a realização do desfile carnavalesco, a comissão organizadora, juntamente com um grupo liderado pelo secretário-adjunto da Semusp, Antônio Carlos Carias, escolhem a "rainha" do carnaval, cujo "rei momo" será o mesmo do ano passado, ou seja, o alegre Antônio Leonis, enquanto não se tem ainda definido o regulamento do concurso. Página 4 do 1º caderno.

FALTA MEDICAMENTO PARA ATENDER VÍTIMAS DA CHEIA

O maior problema ocasionado pela enchente em Ji-Paraná, sem contar os prejuízos materiais, atinge a área de saúde, pois no município não existe mais soro antiofídico, vacinas contra febre amarela e tifóide, além de outros medicamentos emergenciais para atendimento aos desabrigados.

ISOLADA

A ponte da Gleba "G", que liga Ji-Paraná a Alvorada D'Oeste, se encontra encoberta pelas águas do rio Urupá, deixando toda a população das estradas vicinais isolada da cidade e sem qualquer assistência.

Página 3 do 1º Cad.

Cultura indígena preocupa ministro

Manaus — O ministro da Cultura, Aloísio Pimenta, afirmou ontem que a grande meta de seu Ministério para 86 será a municipalização da cultura em todo o país. Pela manhã, após um encontro rápido com o Governador Gilberto Mestrinho e com a Secretária Estadual de Educação, Freida Bittencourt, o Ministro assinou um convênio de cooperação mútua com a Universidade do Amazonas para a realização de um trabalho em prol do desenvolvimento da cultura indígena.

Ao fazer uma avaliação sobre sua viagem ao interiano norte do Brasil, o Ministro disse que levou as melhores impressões "de um país que está fazendo a reforma dessa região, porque está dentro da política do Manaus, que prega a reforma do Brasil, a valorização do nativo, a valorização da região, que sobe para a sua elevação que é evidentemente de um país tropical e não de temer uma colônia da Europa ou dos Estados Unidos".

Página 5 do 1º Cad.

Ao visitar o museu da Estrada de Ferro Madeira Mamoré, o ministro Aloísio Pimenta recebe presente do governador Angelo Angelin (foto — Nascimento)

Sarney só anuncia novos ministros após exoneração

Brasília (EBN) — O Secretário de Imprensa e Divulgação da Presidência, Fernando Cesar Mesquita, disse ontem que o Presidente José Sarney somente anunciará o nome dos novos ministros após a publicação, no Diário Oficial do dia 14, da exoneração daqueles que terão que se desincompatibilizar.

ENERGIA: RACIONAMENTO NÃO AFETARÁ HOSPITAIS

Brasília (EBN) — Hospitais, comércio de produtos perecíveis e áreas da segurança não serão afetados pelo racionamento de energia elétrica na região sul do País, revelou o presidente da comissão instituída com esse fim, Benedito Carraro. Ele adiantou, porém, que as empresas fornecedoras de energia elétrica aplicarão a esses estabelecimentos, cooperação no sentido de utilizar adequadamente a eletricidade. O racionamento, que começa hoje, efetivamente, a nível de consumidor, vai atingir as zonas de bairro que deverão ter a energia elétrica cortada durante três horas por dia, das 13 às 16 horas.

CERVEJA NO CARNAVAL — Estamos há duas semanas da chamada grande festa popular — o carnaval. E como andará o estoque de cerveja na cidade? Estará suficiente para atender ao consumidor? Temos acompanhado as notícias de que lá pelas grandes capitais como Rio de Janeiro e São Paulo, as distribuidoras têm encontrado dificuldades para suprir os bares, restaurantes, lanchonetes e supermercados, embora as fábricas venham trabalhando a todo vapor. Durante o carnaval o consumo da cerveja aumentará consideravelmente apesar dos preços que geralmente sobem, o que deverá ocorrr mais uma vez este ano. Em Porto Velho a falta ainda não foi sentida e com toda certeza as distribuidoras estão atentas para garantir os estoques e abastecimento durante as festas de Momo. mas uma coisa é certa: o porto-velhense está pagando a cerveja mais cara do Brasil, e com certeza o preço vai dobrar durante o carnaval, principalmente nos clubes e outras entidades promotoras de festas.

ASSINE Alto Madeira

AGUENTA, BOLSO! BEBER CERVEJA CUSTA CARO!

ESPECIALISTAS PARA A AERONÁUTICA — Encontram-se abertas, até o dia 14 de março as inscrições para o Concurso de Admissão à Escola de Especialistas da Aeronáutica (EEAER). Os interessados deverão satisfazer as seguintes condições: ser brasileiro, do sexo masculino; ser solteiro e não servir de arma; ter concluído ou estar concluindo a última série do 1º grau; estar com situação militar e eleitoral regularizada; estar apto para o serviço militar e ter no mínimo 16 e no máximo 23 anos até o dia 31 de dezembro de 86. Maiores informações poderão ser obtidas na Seção de Relações Públicas da Base Aérea de Porto Velho.

NÃO PERCA SUA MATRÍCULA NA UNIR.
NÃO JOGUE FORA A CHANCE CONQUISTADA

CAMPEÃO DE BURACOS — Dia destes um programa de rádio falava de um provável concurso a ser lançado no ar para saber-se qual a rua de Porto Velho que tem mais buracos, numa alusão as péssimas condições a que a Capital chegou, com suas vias todas danificadas. Realmente, a situação é crítica. Nossos repórteres têm andado pela cidade inteira e verificado que a situação é mesmo de fazer medo o que, se for levado à frente o dito concurso, a briga vai ser concorrida pelo título. No final da semana porém, verificamos um trecho de rua (um trecho, apenas) da José Bonifácio, entre Pinheiro Machado e Benjamin Constant que temos certeza, não vai dar chance a mais ninguém de ficar com o título. Aquele pequeno trechinho que passa em frente as Clínicas São Marcos (onde funciona hoje o Hospital Tropical), a Estrela e a Escola Samaritana, é campeão, só falta mesmo receber o troféu. Alí tem buracos de todos os tamanhos e de todas as profundidades. É um horror! Tem esgoto derramando água putrefata no leito (ex-leito) da rua; tem lixo, tem tudo. Portanto, os moradores daquele trecho da José Bonifácio podem ficar tranquilos a aguardar o concurso. O título de campeão dos buracos não vai escapar. Não pode haver mais buracos na cidade. Alí só existe um jeito, foi como disse um amigo nosso: só virando os buracos de bôca para baixo.

ARTES GRÁFICAS ? FALE COM A RIMAGRAFE

BLITZ — Merece aplausos a ação da Polícia Militar ao realizar blitz no trânsito, tentando principalmente corrigir a situação de certos motoqueiros que infernizam a cidade e sua população, sem obediência às mínimas normas do trânsito, ao sossego público e à própria segurança da população. Tem deles que desrespeitam a própria segurança e por isso, vez por outra estão ocorrendo desastres no trânsito e alguns perdendo até a vida. Sem falar que desrespeitam locais de lazer como praças, querendo transformá-las em pistas de corridas e danificando o patrimônio público. Muito boa a ação da Polícia Militar. Que continue. Todos têm direito de se divertir mas que respeitem o direito alheio.

DETALHES DO COTIDIANO

PEDRAS NO SAPATO PEMEDEBISTA

Ary de Macedo

A Convenção Regional do PMDB, realizada domingo último, decorreu sem os arrufos que há alguns meses passados previam acontecer. O sr. Jerônimo Santana conseguiu mais uma vez conciliar os ânimos dos radicais e autênticos e regeu a orquestra pemedebista ao seu modo, com chapa única para o Diretório regional.

Na composição da comissão executiva que é quem toma as rédeas do Partido, apareceu uma pedra em forma de duas chapas, ambas tendo o sr. Jerônimo Santana para a presidência, mas divergentes nos nomes que seriam escolhidos para a vice-presidência, cargo que, diante do imediato impasse do presidente (que deverá licenciar-se enquanto estiver à frente da Prefeitura), passou a ser de maior importância nessa conjuntura. Os deputados Orestes Muniz e Ronaldo Aragão (este com apoio do deputado e vice—prefeito Tomás Correja) figuravam como candidatos a vice-presidentes. A pedra precisava de ser retirada do sapato urgentemente. Na reunião havida na residência governamental do Estado foi tentado e aceito um acordo para que fosse apresentada uma chapa unificada, com a qual o deputado Ronaldo Aragão, presente àquela reunião, concordara. Todos suspiraram aliviados, porque mais uma etapa estava vencida, mais um obstáculo transposto. Mas ledo engano, porque na hora da reunião partidária, o deputado Ronaldo Aragão voltou atrás da decisão tomada na residência governamental, alegando que havia encontrado uma forte reação das bases partidárias que apoiavam seu nome e, assim, tornava o dito pelo não dito.

A pedrinha fez um calo que passou a incomodar. Os dirigentes pemedebistas precisavam de tempo para reiniciar as conversações, aparar as arestas e acomodar interesses. Por isso a operação foi adiada, marcando-se outra para amanhã à noite, tempo que acreditam suficiente para extirpar o calo, tomando as devidas precauções para que daí não advenham percalços que possam obstaculizar as metas que pretendem alcançar nas eleições de novembro vindouro. É que, sabe-se, entre interesses outros de candidatos a cargos eletivos, há um certo inconformismo com a possibilidade de ingresso no Partido do sr. Jorge Teixeira, divergindo assim da cúpula que vem realizando todas as "demarches" possíveis para trazer o ex-governador para sua legenda. E conquanto o Teixeirão possa representar um importante reforço, ainda não estão apagadas as cicatrizes das eleições de 82, em que ele, como governante e comandante-em-chefe do então partido governista, infligiu ao PMDB, de ponta a ponta do Estado, desbancando, temporariamente embora, a liderança do sr. Jerônimo Santana em Rondônia. Além disso, as críticas que, na época, os pemedebistas fizeram contra o Teixeirão e sua administração foram tão violentas que não podem ser esquecidas assim tão depressa, sob pena de desgastes para os ofensores diante de seu eleitorado.

O PMDB, quando na oposição (e talvez por isso mesmo), sempre deu exemplo de coesão nos momentos mais difíceis. Momentâneas crises havidas foram tôdas superadas na hora precisa. É que na adversidade todos se unem, malgrado as divergências. Vamos ver se agora, como partido governista, seus dirigentes terão condições de manter a mesma disciplina, o mesmo desprendimento na solução de interesses das alas divergentes. É possível que sim, embora o PMDB de hoje não tenha a mesma unidade, pelas adesões heterogêneas recebidas ainda não bem assimiladas por aqueles que se consideram autênticos e com antiguidade de posto. Eis porque, de repente, possa surgir um "tertius" como solução para esse impasse e tudo volte a serenar na escolha da comissão executiva pemedebista.

Pode-se, assim, dizer que até amanhã à noite o período é de expectativa e, obviamente, de muito diálogo e conversações.

Mas, como abordei de leve sobre o Teixeirão, aí mesmo é que a expectativa se faz mais presente. Dizia eu, outro dia, que criaram um verdadeiro "suspense" em torno do ex-governante, que hoje é figura requestada, tal qual donzela na iminência de frequentar o baixo mundo da prostituição, malgrado a comparação grosseira mas que exprime a realidade. À exceção do PT, não há partido que não queira a sua adesão. O PMDB, por ser o mais forte pretendente, quer o Teixeirão para a senatória, formando a dobradinha com Jerônimo para o Governo. Mas essa tese parece ultrapassada, vez que agora o ex-governante, se seu estado de saúde permitir (e os seus estrategistas acreditam que dentro de 60 dias, no máximo, já estará em condições reais de enfrentar uma campanha eleitoral), pode candidatar-se ao Governo. Segundo uns, o Teixeirão lhes teria confiado que estão lhe oferecendo fatias enquanto ele dispõe de condições para ficar com o bolo todo para si. Talvez aí resida a indefinição. Somente depois do dia 14 de fevereiro, prazo fatal para a desincompatibilização de candidatos a cargos eletivos, e ouvidas as bases que o Teixeirão possui tanto na capital como pelo interior, é que se saberá ao certo o desenrolar da novela, até lá o "suspense" perdurará, em que pese as promessas recebidas nas romarias feitas a Macaé.

Alto Madeira

EMPRESA ALTO MADEIRA LTDA
Fundada em 15 de abril de 1917
EURO TOURINHO
Diretor Geral
LUIS MALHEIROS TOURINHO
Diretor Superintendente
NEUSA MALHEIROS TOURINHO COSTA
Diretora Administrativa
LIGIA SELOVE TOURINHO GAIOTTO
Diretora Técnica
JOSÉ LÚCIO ALBUQUERQUE
Editor Chefe
Direção — Redação e Oficinas
Rua Barão do Rio Branco, 96 — Tels. [illegible]
Impresso em Off-Set

ASSINATURAS
Capital (Anual) Cr$ 450.000
Interior (Anual) Cr$ 500.000
Exemplar do Dia Cr$ 2.000
Exemplar Atrasado Cr$ 3.000

SUCURSAIS
SIMA — Rio de Janeiro: Rua Alcântara Gomes Pereira, 77 — Telefone: (021) 241-6887 — CEP 22791 — Telex 021-23668. SIMA São Paulo, Rua Sete de Abril, 230 — 2º andar — Telefone: (011) 231-1822 — CEP 01044 — Telex 011-25417. SIMA Brasília, Ed. Ambaguera Conj. 108, Setor Comercial Sul — Telefone: (061) 224-1397.
Ponto de Vista — Os artigos aqui assinados são de responsabilidade de seus autores não traduzindo necessariamente a opinião do jornal. Sua publicação obedece ao propósito de estimular o debate dos problemas brasileiros e, principalmente, [illegible]

OPINIÃO EM 30 LINHAS

Uma coisa é estar fora; outra é estar dentro do poder. No primeiro caso, a luta é para chegar até lá. E, por incrível que pareça, é mais fácil. No segundo, a luta visa a manutenção do conseguido, o que é muito mais difícil. E o que está ocorrendo agora com o PMDB, onde ninguém aceita perder um pouquinho de terreno, sequer após ter chegado ao poder, depois de antos anos de luta.

O que se viu no último domingo, na Assembléia Legislativa, quando da convenção para eleição da executiva regional do PMDB, retrata fielmente o que foi escrito acima. Quem chegou ao poder depois de tantos anos de luta não quer ceder lugar para aqueles que estão chegando agora e que já partilharam do poder em épocas recentes.

Todo o problema ocorrido deu-se em função da briga entre os grupos liderados pelos deputados estaduais Ronaldo Aragão e Tomás Correia (do grupo autêntico) e pelo deputado federal Orestes Muniz. O primeiro não admite a inclusão do Senador Galvão Modesto e dos seus seguidores na executiva regional da agremiação, enquanto o segundo lutava para incluí-los numa chapa.

Já houve época em que o PMDB brigava e rachava menos. Afinal, a luta era comum — o que se pretendia era tomar o poder da Arena e depois do PDS. Hoje, a briga tem temas variados: quem conseguiu chegar ao poder dentro do partido não quer dividi-lo com aqueles que estão chegando agora.

A história se repete, afinal de contas. O PDS, hoje trilhando o caminho da extinção, já viveu estas fases. Agora, ao contrário, ninguém luta por seu controle, quer a níveis regionais quer a nível nacional. O PMDB, entretanto, por estar no poder, por ter o poder na mão, enfrenta os rachas e as brigas de membros e alas, já que ninguém quer peder o controle da agremiação — perder o controle, acima de tudo, significa estar com o pé mais longe do poder.

Até amanhã.

A PRECIOSA REPÚBLICA

Cleomar Eustáquio

"Uma senhora confessou-me ter retirado tudo o dinheiro da poupança para comprar café. — É a melhor aplicação do momento — disse-me ela [illegible] — Em 85 subiu 1.904,5%. Mais que o ouro e o dólar."

O café não podia fazer isso com a gente. Fosse trigo ou soja, tudo bem. Mas o café! O café aqui sempre tudo o que quis. É uma espécie de dono da terra. Está intimamente ligado à nossa história. Quem nunca ouviu falar nos Barões do Café? Imortalizamos algumas expressões: "Isso é café pequeno". Quantas coisas já fizemos, — amores, negócios, fortunas — sob o desculpa de sair para tomar um cafezinho?

Somos o único povo do planeta a tomá-lo de pé, nos botecos. O café nos trai: [illegible] a [illegible] da nossa orgia cafeeira.

Por esse preço tudo vai mudar. Quem algum dia pensou em pagar um quilo de café com cheque? Cedo as pessoas estarão usando cartão de crédito. Logo será criado um consórcio para comprar um quilo de café. Podem esperar para breve nos classificados dos jornais: "[illegible] viajo, vendo geladeira, videocassete, TV a cores e meio quilo de café".

A nobiliarquia ganhará "status" de contrabando. Não se surpreendam com a notícia: "[illegible] preso no aeroporto ao tentar desembarcar com três quilos de café".

Posso imaginar dentro de 15 anos um garoto de uma família de baixa renda perguntando: "O que é café, papai?" — Uma bebida [illegible] [illegible] — e balançando a cabeça orgulhoso — mas eu já tomei café. Você pode não acreditar mas já tomei. Tomava café todos os dias, todo santo dia. (...)

O café passará a ser tomado em taça. [illegible] logo o preço do quilo chegar a dois salários mínimos. Mas não desanimem. Sempre poderemos [illegible] [illegible] tradicional [illegible]. Mais cedo ou mais tarde as autoridades [illegible] um café ao alcance de todos. [illegible]

Este texto é uma síntese da [illegible] de Carlos Eduardo Novaes [illegible] escrita em 76 [illegible] [illegible] que, diante da atual situação do café no mercado brasileiro, ela [illegible] e realidade vivida por uma nação que sempre teve o café como [illegible] natural e preferido.

Na semana passada, [illegible] da presença da primeira dama, D.a Marly Sarney, o [illegible] da [illegible] em Paulo [illegible] e [illegible] com a seguinte [illegible]: "A nova república já chega ao absurdo de tirar da nossa mesa o cafezinho"...

3 mil desabrigados

DECRETADO ESTADO DE EMERGÊNCIA EM JI-PARANÁ

Ji-Paraná — O prefeito Waldemar Camata, de Ji-Paraná, decretou, sábado, estado de emergência no município, em decorrência da enchente causada pelo rio Machado, que divide a cidade ao meio e já provocou a remoção de quase três mil pessoas que estão abrigadas em casas de parentes, escolas públicas, e no ginásio de esporte Genivaldo Souza.

Camata decretou estado de emergência via telex, pois estava em Brasília. Ao retornar a Ji-Paraná, tomou à frente dos trabalhos de ajuda aos desabrigados que vêm sendo desenvolvidos pelas secretarias de Obras e de Serviços Públicos.

Até ao meio-dia de sábado, a Divisão de Estatística da Secretaria de Planejamento do município tinha registrado 1.100 pessoas recolhidas a colégios e 1.900 enviadas à casas de parentes e amigos. O registro da Divisão previa que estes números poderão ser alterados em cerca de 70%, uma vez que ainda estão sendo retirados muitos moradores de áreas atingidas pela enchente e das que ainda podem ser atingidas.

PIMENTA

Segunda-feira da semana passada, Waldemar Camata recebeu um telefonema do prefeito de Pimenta Bueno, Reginaldo Monteiro, que o comunicou da enchente que pegou a população pimentense de surpresa, causando grandes prejuízos ao município.

Como o rio Machado é formado pelos rios Melgaço e Pimenta, que recebe ainda águas de oito igarapés de médio porte e mais as águas dos rios Muqui e Urupá. Camata disse ter ficado preocupado e por isso foi às rádios locais pedir à população ribeirinha que começasse a abandonar suas casas.

Ainda na noite de segunda-feira, as equipes das secretarias de Obras e Serviços Públicos começaram a retirar os moradores que estavam mais próximos às margens do rio Machado, encontrando resistência por parte da população que não acreditava em uma inundação total da área. Mesmo assim, 45 pessoas foram abrigadas em local seguro.

POLÍTICA

Na terça-feira, quando os trabalhos de evacuação corriam normalmente, as equipes passaram a enfrentar maior resistência da população ribeirinha que, mesmo com a água na porta de suas casas, não queriam abandoná-las, alegando que o presidente da Câmara Municipal, Manoel Félix do Nascimento, havia dito no rádio que o prefeito Camata estava precipitando as coisas e que ninguém deveria sair de suas casas pois o rio baixaria. Mesmo assim, as pessoas que moravam nas áreas consideradas críticas foram retiradas.

A cheia do Machado já está causando rachaduras na ponte que liga os dois distritos de Ji-Paraná

Ponte ameaça ruir

Ji-Paraná (de João Vilas Boas) — Na manhã do último sábado, o pedido da Secretaria Municipal de Obras e Polícia Militar montou um esquema especial de trânsito na ponte sobre o rio Machado, para evitar que caminhões e veículos pesados a sobrecarregassem. Ainda no sábado, foi verificada fissura nas cabeceiras de contenção do aterro.

Ao constar o problema, o secretário de Obras, Marco Antônio Almeida, foi ao local, juntamente com o comandante do 2º Batalhão da Polícia Militar, capitão João Marcos, e logo em seguida entrou em contato com o engenheiro responsável pelo DNER (Departamento Nacional de Estradas de Rodagem) naquele município, para que medidas urgentes fossem adotadas.

SITUAÇÃO EM MÉDICI TAMBÉM ESTÁ CRÍTICA

Com o aumento das chuvas na região e do volume de água no rio Machado, é cada vez mais crítica a situação em Presidente Médici. Segundo a Assessoria de Imprensa da Prefeitura daquele município, no último dia 24 as águas do Machado transbordaram e invadiram as BR's-364 e 429, atingindo casas localizadas a cerca de 2,5 Km do rio, que agora estão quase submersas.

O transporte entre Presidente Médici, Alvorada D'Oeste e outros distritos da BR-429 está quase impossível, sendo efetuado somente através do barco ou avião.

A Prefeitura Municipal, Polícia Militar, Sucam, Lions Clube estão ajudando a população ribeirinha, que é a principal prejudicada com a enchente do rio, a qual perdeu grande parte de seus bens. Até o momento 30 famílias estão desabrigadas, num total de 230 pessoas entre homens, mulheres e crianças.

O prefeito de Presidente Médici, Carlos Moreno Filho, está em Porto Velho a fim de obter recursos junto ao governador Angelo Angelim para auxiliar os desabrigados.

ESTRADAS VICINAIS, CALAMIDADE PÚBLICA

Ji-Paraná (de Edgar Vasconcelos) — Na realidade, algumas cidades do interior estão sofrendo grandes prejuízos material e social na parte administrativa, com as enchentes dos rios Machado e Melgaço, deixando a população ribeirinha desabrigada. Contudo, o maior problema, que afeta inclusive o potencial econômico do Estado, no tocante a produção agrícola (arroz, milho, feijão e outros produtos) é a péssima condição de tráfego em que se encontram 90% das estradas vicinais de Rondônia.

Em todos os projetos de colonização e distritos, as estradas vicinais estão em estado de calamidade pública. Os produtores agrícolas (eles próprio afirmam isso) estão sofrendo a pior crise já enfrentada antes no que se refere ao escoamento de sua produção. A safra 85/86 é uma das maiores já colhidas no Estado. Entretanto, as estradas alimentadoras e coletoras estão precaríssimas. Alguns agricultores — pequenos, é bom que se diga — já tiveram perder parte de sua produção em decorrência da falta de meios de escoá-la.

Jerônimo pede 3,1 à SUFRAMA

O prefeito Jerônimo Santana enviou correspondência hoje para a Superintendência da Desenvolvimento da Zona Franca de Manaus (Suframa), solicitando 3,1 milhões de cruzeiros para a execução de três projetos considerados prioritários para Porto Velho: Estruturação de Pequenas Olarias, Horticultura nas Áreas Periféricas e Mutirão Habitacional Tancredo Neves.

Na exposição de motivos encaminhada ao superintendente da Suframa, Roberto Cohen, o prefeito Jerônimo Santana descreve em detalhes cada um dos projetos e apela para que os recursos sejam colocados à disposição da Prefeitura de Porto Velho, "projeto que vai beneficiar significativa parcela da população de baixa renda do Acre Municipio".

O Projeto Mutirão Habitacional Tancredo Neves prevê a construção de 200 casas embrionárias, beneficiando diretamente mil pessoas. Se os recursos forem liberados de uma só vez (800 milhões), o cronograma de execução poderá ser cumprido em nove semanas. O Prefeito explica que o projeto visa não somente beneficiar as primeiras famílias contempladas mas também criar um mecanismo financeiro capaz de permitir aos contemplados contribuírem para a construção de novas casas em regime de mutirão.

PEQUENAS OLARIAS

Na mesma correspondência enviada à Superintendência da Suframa, o prefeito Jerônimo Santana solicita recursos de 1,2 milhões para execução do Projeto Estruturação de Pequenas Olarias. O projeto prevê, além da desapropriação de áreas e remanejamento de cerca de 100 famílias, fortalecer a classe pelo treinamento, compra de equipamentos mais adequados, estímulo à produção e aumento da renda. Segundo o Prefeito, "a importância do projeto decorre de que ao mesmo tempo que se soluciona um problema social, deixando à margem por administrações anteriores, se estimula um dos setores de maior interno econômico da região, o da indústria de materiais de construção civil, possibilitando um significativo incremento da renda regional".

O terceiro projeto encaminhado à Suframa (que o exemplo dos demais foi elaborado pela Secretaria Municipal de Planejamento, intitulado "Horticultura nas Áreas Periféricas" vai demandar recursos da ordem de 888 milhões de cruzeiros. O principal objetivo é corrigir o deficit dos produtos hortícolas através do aumento da produção, permitindo um melhor preço de mercado, bem como proporcionar aos habitantes dos bairros populares uma melhoria no seu nível de renda.

Para o prefeito Jerônimo Santana, "o índice de 90 por cento da demanda local por produtos olerícolas importados de São Paulo revela o quanto é insignificante a produção do Município, fazendo com que o consumidor fique permanecer nas mãos de especuladores que ditam as normas do mercado". Ele acrescenta que "a baixo nível tecnológico aplicado pelos olericultores e as condições climáticas desfavoráveis têm exigido uma atuação mais efetiva do setor público no sentido de viabilizar esse tipo de atividade em face a sua importância na dieta das populações carentes". Em sua justificativa o prefeito Jerônimo Santana acrescenta que o projeto significa diretamente a melhoria de vida de 750 pessoas e, indiretamente, seu efeito é incalculável "de vez que o efeito demonstração e a criação de um fundo rotativo para dar continuidade ao projeto garante a manutenção de resultados que reputamos imprescíndíveis".

LEIA E ASSINE
O Alto Madeira

O diretor Araújo Nobre (Beron), Patrícia e a bibliotecária Glória quando da entrega da bicicleta oferecida pelo banco. (Foto: João Alberto)

SEMEC treina professores rurais

A Secretaria Municipal de Educação e Cultura (Semec) iniciou ontem, no auditório da Escola de 1º e 2º graus Estudo e Trabalho, um treinamento especial para todos os professores que atuam na zona rural do município de Porto Velho, com o objetivo de atualizar esses professores sobre as técnicas de ensino, através do aperfeiçoamento dos métodos aplicados nas escolas rurais.

Segundo a secretária Clarice Madureira, além de servir para troca de experiências entre os participantes, o treinamento oferece subsídios que serão aplicados no processo de ensino-aprendizagem neste ano letivo de 1986, em todas as escolas rurais do Município.

BERON entregou ontem prêmio à criança que mais leu em 85

[illegible]

TELERON COMBATE ESPECULAÇÃO E ALTA COM BOLSÃO

A Teleron está desenvolvendo uma intensa campanha contra a especulação na comercialização dos telefones, principalmente os residenciais. Vários são os que compraram para vender dois ou três aparelhos mais tarde, quando os preços no mercado estão altos e reforçados pela inflação, especulam, cobrando um valor muito além do pedido pela empresa, que é subsidiária da Telebrás e está combatendo-a através de um balcão montado em suas próprias instalações.

Ontem, o diretor administrativo-financeiro da Teleron, Antônio Padua Carvalho, disse que "estamos preocupados com essa situação, apesar de que ela já existe há muitos anos. Todas as vezes que alguém chega aqui querendo comprar mais de um telefone procuramos saber logo para onde e qual a finalidade e, caso o pretendente não justifique, não comercializamos.

Enquanto existem pessoas que anunciam em classificados de jornais que dispõem de três, quatro aparelhos à venda, superior até a 20 milhões de cruzeiros, a Teleron explica que isso se dá em função da deficiência que temos de telefones para instalar contra um fluxo migratório intenso que chega aqui, tendo como terceira prioridade um aparelho de telefone depois da habitação e do trabalho.

Pelo menos, um fator foi destacado pelo diretor Antônio Padua Carvalho como principal responsável pela especulação. A acumulação do grande número de terminais comprados bloqueados enquanto as pessoas compram outros esperando pela majoração dos preços como também são impulsionados pela inflação.

Diante disso, a Teleron montou um esquema para combater eficazmente essa especulação, através de uma bolsa, onde quem quer comprar não pode vender seu cadastro, o que elimina qualquer especulação. A empresa também compra para vender a um preço mais condizente com as possibilidades do adquirente.

— Nós temos interesse em resolver o problema, reajustando o uso, porque o problema está tanto que a linha 221, que tem dois mil terminais no código negro está muito alto em função da grande procura. O terminal 223 está com sua expansão prevista para agosto, depois de seis meses de testes. Estamos fazendo o possível para colocar em linha também uma ampliação da primeira área, onde já existem os 221, com mais três aparelhos, tudo para evitar transtornos, apesar de que já contamos com uma longa lista de novos clientes aguardando — concluiu o diretor Antônio Padua Carvalho.

Padua Carvalho fala do combate a especulação. (Foto: João Alberto).

TENDO "REI", COMISSÃO ESCOLHE HOJE A RAINHA

Três candidatas concorrem hoje ao posto de "Rainha" do Carnaval porto-velhense deste ano, durante a reunião da comissão organizadora do evento [illegible] a partir das 19 horas.

[illegible]

Regulamento ainda não está pronto

O regulamento do desfile de escolas e blocos ainda não está pronto, apesar de faltar pouco mais de uma semana para o evento. A Prefeitura ontem demonstrou-se preocupada diante da demora e da indefinição dos carnavalescos quanto à preparação do documento que regerá a organização do concurso.

Como próprios interessados, os carnavalescos estão demorando demais para concluir o documento, que precisa ser levado ao conhecimento da Prefeitura.

Três reuniões já foram convocadas pelos dirigentes da comissão, mas em nenhuma delas se conseguiu chegar ao consenso, quando tudo deveria estar pronto.

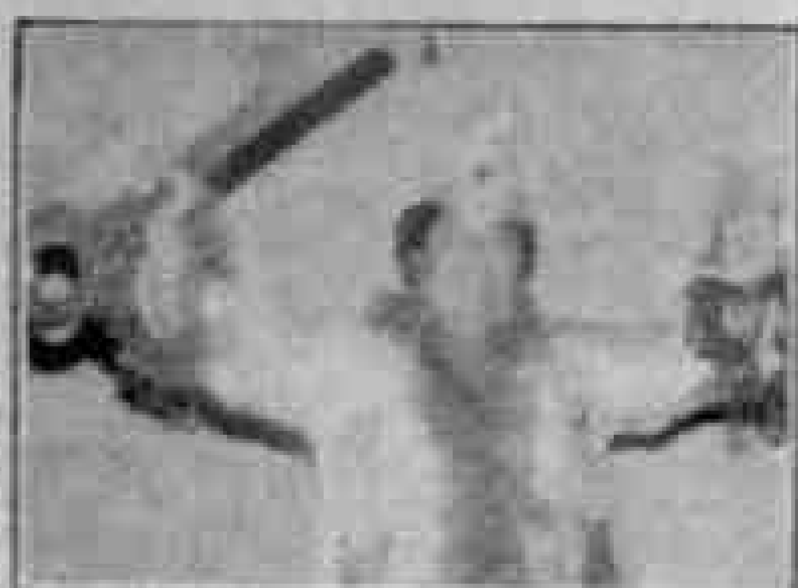

Leônia — novamente o "rei" da folia

ASPRON REALIZA BAILE

A Aspron realiza seu primeiro baile carnavalesco no próximo sábado, a partir das 22 horas, no Botafogo Futebol Clube, uma promoção especial, segundo o presidente [illegible]. A animação será por conta do Grupo [illegible].

[illegible]

BRIGA POR MALUFISTAS IMPEDE ELEIÇÃO DA EXECUTIVA DO PMDB

[illegible]

A BRIGA

[illegible]

Os jovens peemedebistas formam comissão provisória

[illegible]

PMDB TEM NOVOS DIRETÓRIOS EM TODO O PAÍS

[illegible]

GOVERNO VAI IMPLANTAR A POUPANÇA DA CASA PRÓPRIA

[illegible]

ARROZ E FEIJÃO MAIS BARATO

Brasília — A partir desta semana, o Governo estará colocando seus estoques reguladores de arroz e feijão junto ao comércio varejista do Rio de Janeiro e São Paulo, com preços ao consumidor entre 10% a 15%, em média, abaixo dos preços atuais.

A medida, que faz parte de uma série de decisões do governo visando reduzir a inflação a um nível situado entre 8 a 10 por cento, foi decidida ontem em reunião no Ministério da Fazenda, durante toda a manhã, com a participação da Associação Brasileira de Supermercados (Abras), conforme informou o superintendente da Sunab, Erik [illegible] Madsen.

[illegible]

Sensacional partida de futebol feminino com festival de prêmios

HORÁRIO: 10:00 HORAS DA MANHÃ

Os ingressos estão sendo vendidos nos seguintes locais: Supermercados Jumbo, CO, [illegible] e no [illegible]

LOCAL: Estádio Aluízio Ferreira — DIA 02 DE FEVEREIRO DE 1986

1º Prêmio — Uma [illegible]
2º Prêmio — Uma moto 125
3º Prêmio — Uma moto 125
4º Prêmio — Um Escort 86
5º Prêmio — Uma casa mobiliada

Ministro quer evitar colonialismo cultural

"Não sou xenófobo, mas é hora de reafirmar a cultura brasileira", foi o que declarou domingo, o Ministro Aluísio Pimenta, ao cumprir programa de inauguração do Museu de Rondônia, no prédio onde funcionava o almoxarifado Central do ex-Território. Com relação a Rondônia, disse que como um Estado que congrega brasileiros de todas as regiões, Rondônia precisa ser respeitado nos seus valores, para evitar o colonialismo cultural interno, e para que possa surgir a rondoniedade sem traços marcantes da população que aqui vive. Condenou o colonialismo cultural dependente de valores americanos ou europeus e reafirmou a valorização da cultura e dos costumes brasileiros, visando garantir a identidade do Estado.

Após o tradicional corte n aitin e descerramento da placa de inauguração, o secretário Abelardo Castro, em seu discurso, destacou o processo de desenvolvimento cultural do Estado desde a ocupação da região por seringueiros até a vinda de migrantes em busca da terra para plantio, com a construção da rodovia 364 (antes 29), por Juscelino Kubitschek até a intensa migração de hoje. Abelardo fez um relato da inauguração do Museu de Rondônia em 1942 que desde então tem mudado de endereço para atender os interesses de outras áreas. Para ele a inauguração do prédio, que abrigará o acervo é uma das formas de assegurar o registro da história do Estado.

Angelin afirmou a importância que o legado passado tem para garantir aos jovens o conhecimento das nossas tradições e da nossa cultura. "Os monumentos, os fatos históricos são uma forma de garantir que os jovens tenham conhecimento do que aconteceu ao longo do tempo e de preparar a sociedade para enfrentar os obstáculos do nosso Estado e de nossa Nação" finalizou Angelin.

Aluísio Pimenta acredita que é hora de fazer uma releitura do Brasil, pelos operários, intelectuais, políticos, universitários, a fim de que realmente se retorne as raízes culturais e brasileiras.

Pimenta, que propõe a municipalização da cultura, também prega a recuperação das etnias e o respeito as culturas negra e índia, que formam a nação brasileira. Disse ele, que nesse processo de modernização que vivemos é indiscutível que tudo no País que desenvolva se não tiver um processo cultural muito ativo.

No auditório do Carmela Dutra, onde deveria ocorrer um debate, o ministro conversou com um grupo de representantes de artistas locais, que entregou documentos com reivindicações e projetos ligados a área de teatro e um abaixo assinado com mais de mil assinaturas para a reconstrução da EFMM.

Aluísio Pimenta aproveitou, ainda, para sugerir que cada categoria forme sua associação ou seu sindicato para que possam lutar unidos, pois "é através da luta que obtemos conquistas".

NO FORTE

"Uma boa obra arquitetônica se constitui numa boa ruína". Afirmou a representante da Pró-Memória, Sônia Guarido, que acompanhava a comitiva do Ministro da Cultura, Aluísio Pimenta, sábado, no Forte Príncipe da Beira, no Município de Costa Marques. "A visita faz parte dos estudos realizados pelo Ministério da Cultura, Fundação Pró-Memória e Emfa visando a recuperação de 42 Fortes localizados nos diversos Estados do Brasil", ressaltou Sônia, afirmando também que a implantação de um Centro de Pesquisas da Amazônia ou uma estrutura para viabilização do turismo naquele local, é o que está sendo estudado pelas autoridades federais e estaduais, visando a manutenção do Forte Príncipe após a sua recuperação.

O Forte Príncipe da Beira fica a 27 quilômetros de Costa Marques e a 370 do Município de Guajará-Mirim. Foi construído em 1776 por portugueses e brasileiros que levaram sete anos na sua construção. Além do governador Ângelo Angelin acompanhavam o ministro, o ministro Chefe do Estado Maior das Forças Armadas, José Maria do Amaral Oliveira, o secretário da Gacet, Abelardo Castro, e outras autoridades.

FERROVIA

Em Guajará Mirim a comitiva foi recebida pelas autoridades do Município, que acompanharam o ministro durante a visita ao Complexo Ferroviário local. Diante da reivindicação do governador Angelin para a recuperação dos 100 quilômetros da estrada de ferro que liga Porto Velho à Guajará Mirim, o ministro afirmou que a recuperação será possível em conjunto com o Ministério dos Transportes e garantiu que fará o contato com aquele órgão com a finalidade de estabelecer o convênio.

Segundo o governador Angelin a recuperação da ferrovia facilitará o acesso às áreas de garimpo e o escoamento da produção agrícola da região.

O ministro Pimenta, da Cultura, quando visitava o Real Forte Príncipe da Beira.

Aluísio: valores de Rondônia precisam ser respeitados

Deputados pedem antena parabólica para os núcleos

A instalação de antenas parabólicas para televisão, foi reivindicado ontem ao governador Ângelo Angelin, no Palácio Presidente Vargas, pelos deputados Orestes Muniz, Francisco Sales e Assis Canuto, todos do PMDB, que durante visita a estes núcleos receberam inúmeras solicitações para instalação de antes, possibilitando desta forma, assistirem as programações de televisão e principalmente os jogos da copa do mundo.

Após receber a indicação dos parlamentares pemedebistas, o governador Angelin informou que o Governo instalará até maio do corrente ano, 32 antenas parabólicas em todos os núcleos urbanos de apoio rural e neste sentido serão investidos recursos na ordem de 3 bilhões e 420 milhões de cruzeiros para instalação das antenas.

Ao reportar-se sobre esta medida do governador Angelo Angelin, o deputado Orestes Muniz afirmou que apenas foi o porta voz das bases que reivindicaram ao partido que intercedessem junto ao Governo do Estado. Quanto a manutenção destes equipamentos, o parlamentar ressaltou que ficará a cargo da administração local do Nuar.

Prefeitura interdita estrada da Penal

Para que o Departamento Nacional de Obras e Saneamento (DNOS) possa efetuar a colocação de bueiros no trecho da estrada da Penal, próximo ao Conjunto Residencial 4 de Janeiro, o local será interditado a partir de hoje. A medida visa extinguir uma lagoa existente no local, que vem proporcionando a proliferação de mosquitos transmissores de doenças tropicais.

Com a interdição do trecho da estrada, o tráfego de veículos deve ser feito pela rua Calama, através do Conjunto 4 de Janeiro, tanto na ida quanto na volta. Esse trabalho é feito com recursos da Sucam e participação direta da Prefeitura Municipal.

Semtran cria sistema de vistoria de ônibus

Visando oferecer melhor atendimento e conforto ao usuário, a Secretaria Municipal dos Transportes (Semtran) criou normas para vistorias nos ônibus das Empresas Permissionárias do Serviço de Transportes Coletivos da cidade de Porto Velho para o corrente ano.

De acordo com o secretário José Ferreira da Costa, as vistorias serão realizadas no pátio das próprias empresas, obedecendo a ordem decrescente do ano de fabricação dos veículos. Acrescentou o titular da Semtran que os veículos vistoriados serão identificados através do certificado de vistoria a ser colocado em local de fácil visibilidade, não podendo ser transferido para outro veículo, e os que não forem aprovados por representarem risco de segurança aos usuários, serão vetados ao tráfego. Disse José Ferreira que, para que seja realizada a vistoria, as empresas deverão apresentar certidão negativa de débitos com a fazenda pública do Município.

Segundo o calendário estabelecido pela Semtrans, a vistoria tem início previsto para a próxima segunda-feira, dia 3 de fevereiro.

Lanchonete Madeira Mamoré, uma nova opção: por do sol

A juventude de oito a 80 anos de idade está convidada a assistir o pôr do sol e a descida dos troncos de madeira no leito do rio, tomando sucos e sorvetes de frutas naturais da região na Lanchonete Madeira Mamoré, de propriedade de Mônica Walesko Silva, próximo ao Museu da Estrada de Ferro Madeira-Mamoré, funcionando às 24 horas do dia.

O propósito da Lanchonete Madeira Mamoré é atender, além de estar situada numa área muito atrativa e gostosa da cidade que ganha, enfim, mais um ponto para satisfazer as necessidades dos rondonienses.

PM continua apreendendo veículos irregulares

A Polícia Militar continuará agindo com o máximo rigor no sentido de apreender carros e motocicletas que estiverem trafegando irregulares em Porto Velho. A afirmação foi feita pelo major Lima, comandante do 1.o Batalhão da PM. A opinião dele é de que "somente uma ação enérgica por parte dos setores competentes porá fim à violência no trânsito da Capital, que por irresponsabilidade de motoristas e motoqueiros — e também de ciclistas — foi transformada em uma das cidades de maior número de acidentes automobilísticos do País, conforme estatísticas do Detran e da própria Polícia Militar".

Segundo o major Lima, a PM continuará fazendo "blitz" em dias e horários imprevisíveis, para retirar de circulação todos os veículos automotores irregulares, assim como motoristas e motoqueiros inabilitados, além de menores e alcoólatras que dirigem sem nenhuma punição, pondo em risco inúmeras vidas — inclusive as suas.

Concluindo, o major Lima disse que "não podemos mais assistir impassíveis a perda de tantas vidas e tantos prejuízos materiais sem fazermos alguma coisa. Os motoqueiros e motoristas, assim como os ciclistas devem nos ajudar, procurando observar às normas de trânsito, trafegando em suas vias legais (mão de direção), obedecer à sinalização, portar a documentação de seus veículos e terem habilitação legal para isso".

Secretário promete punir policiais corruptos: Médici

A convite do Secretário Solon Michalski o prefeito de Presidente Médici, Carlos Filho, visitou ontem a Secretaria de Segurança Pública, onde ratificou as denúncias que havia feito em primeira respeito da corrupção de policiais em seu município, que foram pagos para dar fuga a dois estelionatários.

Depois de ouvir o prefeito, o Secretário Solon Michalski prometeu adotar as providências necessárias para punir os dois agentes acusados de terem aceitado suborno, no tempo em que afirmou que "a moralização da Polícia é um dos pontos principais da nossa administração, porque sem isso o organismo perde a credibilidade junto à população".

Ao mesmo tempo, Solon determinou ao Diretor Geral da Polícia Civil, delegado Paulo Morais, a adoção de providências para apurar os fatos e punir os culpados.

Dentre as muitas visitas que recebeu ontem, o Secretário de Segurança manteve uma longa conversa com o deputado estadual e vice-prefeito Tomaz Correa. Na oportunidade, Tomáz procurou inteirar-se do trabalho que vem sendo desenvolvido por Michalski e mostrou-se satisfeito com o que vem sendo feito no campo da segurança pública em Rondônia.

Seplans discutem propostas em RO

Discutir as propostas apresentadas pelos Estados de Rondônia, Mato Grosso e Goiás encaminhadas por ocasião de reuniões realizadas, ano passado, em Belém e Manaus, onde se reuniram governadores da Região Amazônica, é motivo de encontro que reunirá representantes das Secretarias de Planejamento daqueles três Estados, nos próximos dias 30 e 31 deste mês com início às 9:00 horas no auditório da Seplan, em Porto Velho, numa promoção da Superintendência do Desenvolvimento da Amazônia (Sudam), quando será elaborado o Plano de Desenvolvimento da região.

A cerimônia de abertura contará com as presenças do governador Angelo Angelin e do superintendente da Sudam, Henry Kayath.

Coronel sepultado domingo em Fortaleza

Fortaleza, (EBN) — Foi sepultado às nove horas, de domingo, no cemitério São João Batista, nesta capital, o corpo do coronel Manoel Fenelon Saraiva Câmara, comandante da Escola Preparatória de Cadetes do Exército, em Campinas, São Paulo, assassinado com quatro tiros de fuzil Fal-7,62 milímetros, pelo soldado Carlos Roberto Reino.

Filho de tradicional família cearense, o coronel Manoel Fenelon Saraiva Câmara nasceu na cidade de Quixeramobim, no dia dois de novembro de 1926, tendo estudado na Escola Preparatória de Fortaleza e na Academia Militar das Agulhas Negras, de onde saiu para servir no 23.o GO, em Fortaleza.

Tinha várias especializações no Brasil e no exterior, e havia ministrado vários cursos, entre os quais, o curso do Estado Maior para o Exército chileno, a convite do presidente Pinochet, em Santiago do Chile, onde permaneceu por dois anos. Foi ajudante de ordens dos ministros Lyra Tavares e Walter Pires.

O coronel era irmão de dom Miguel Fenelon Câmara, arcebispo de Teresina, que rezou, na Capela do Hospital Militar, a missa de corpo presente. Era, também, irmão do jornalista Fernando Câmara. Deixou os filhos Emanuel Fenelon Aguiar Câmara, 18 anos, estudante de Medicina da Universidade de Brasília e Paulo Eduardo Aguiar Câmara, 17 anos, [illegible] e a viúva [illegible] Lúcia Helena [illegible].

Ferroviário ganha vôlei de ponta a ponta

Os times masculino e feminino do Ferroviário conquistaram sábado à noite, no ginásio Cláudio Coutinho, o título de campeão porto-velhense de voleibol juvenil de 1985.

A equipe masculina sagrou-se campeã invicta, perdendo apenas um set, ao derrotar o Botafogo por 3 a 1, numa partida em que dominou inteiramente. As meninas, que tiveram que ir para um jogo decisivo com o Ipiranga, foram campeã com uma vitória de 3 a 0.

Para chegar ao título da temporada do ano passado, o time masculino do Ferroviário não tomou conhecimento dos adversários — Jamari, Moto Clube e Botafogo — e venceu todos nos dois turnos da competição. No primeiro, ganhou as três partidas por três a zero, enquanto que no segundo repetiu a dose, mas perdeu um set, no último jogo, para o Botafogo.

Já a equipe feminina foi campeã do primeiro turno, mas perdeu o segundo para o Ipiranga. No jogo decisivo não deu chance às azulinas e chegou fácil a vitória: 3 a 0 (15x13, 15x02 e 15x05).

Apesar do esforço, o Ipiranga não conseguiu parar a máquina tricolor.

EMPOLGAÇÃO

Depois de conquistar o campeonato, nos dois naipes, o técnico do Tricolor, Fernando Sérgio Menandro, mostrou-se bastante empolgado e disse: "Isso mostra que estamos trabalhando sério. Todos conseguiram provar que o Ferroviário possui uma grande estrutura e que não é à toa que podemos nos considerar os melhores de Porto Velho".

Fernando Menandro comentou que as demais equipes participantes da competição valorizaram bastante a conquista de seus dois times, "pois não se entregaram um só instante. Perderam o campeonato, mas não perderam a cabeça. Isso mostra que o voleibol rondoniense, principalmente o da capital, está crescendo novamente".

ESFORÇO

Reconhecendo o esforço do presidente Albino Lopes do Nascimento, os atletas (masculinos e femininos) do Ferroviário vão entregar-lhe, ainda esta semana os troféus conquistados. Eles tomaram a decisão depois da conquista e de uma conversa franca com o técnico Fernando Menandro. Todos entenderam que há necessidade de apoiar o presidente do clube, que ultimamente vem dando incentivo ao voleibol, tornando o Tricolor mais popular em Rondônia.

No masculino, o Ferroviário foi campeão sem perder uma só partida.

CHAMADA DE EMPREGADO

A DELEGACIA FEDERAL DE AGRICULTURA DE RONDÔNIA, situada no Km — 5,5 da BR-364, na Rodovia Porto Velho/Cuiabá, solicita o comparecimento do servidor ALMIR DE ALENCAR COSTA, portador da Carteira de Trabalho n.o 51.348, Série 318.a/AM, para tratar de assunto de seu interesse. O não comparecimento no prazo de 48 horas implicará na rescisão do contrato de trabalho com JUSTA CAUSA por abandono de emprego, conforme a letra "i" do Artigo 482 da Consolidação das Leis do Trabalho — CLT.

Porto Velho-RO., 27 de janeiro de 1986

João Batista Ferreira da Silva

Responsável pela Seção de Pessoal.

BASQUETE ABRE INSCRIÇÃO PARA ELEGER PRESIDENTE

Começou ontem e vai até 14 de fevereiro o período de inscrição de chapas para o pleito do dia 28 do próximo mês, quando será eleito o novo presidente da Federação Rondoniense de Basquetebol. Apesar de muitos desportistas mostrarem-se interessados em concorrer a eleição ninguém registrou a candidatura, mesmo tendo oito filiados aptos a votarem.

O presidente da entidade Gérson Moreira Pinto voltou a reiterar que não pretende continuar no comando do basquete em Rondônia, mas ratificou que deve apoiar um candidato — só não divulgou seu nome — porque tem respaldo junto aos clubes para eleger seu sucessor. "Não estou com demagogia. Tenho a confiança dos filiados e sei que a pessoa que indicar será o novo presidente da Federação.

Gérson Moreira Pinto adiantou que a eleição deve ser bastante concorrida, pois "muita gente está procurando os filiados para se lançar candidato". Ele adiantou que apenas os clubes da capital não têm condições de eleger o próximo presidente. Portanto, acredita que o vencedor será o que melhor plataforma de trabalho apresentar.

JUSTIÇA DO ESTADO DE RONDÔNIA

Cartório Oficial de Protesto de Títulos
Escrivão: Augustinho Leandro de Carvalho
Porto Velho — Rondônia
Edital de Intimação — Prazo

— Devedor: Cilio Pereira Neves — NP — Unica — Valor: Cr$ 36.173.760, Protestante: Finasa S/A.

— Devedor: Denise Aparecida Benvenutti de Sales — NP — Unica — Valor: Cr$ 33.297.695, Protestante: Finasa S/A.

— Devedor: Francisco das Chagas Farias — NP — Unica — Valor: Cr$ 45.209.650, Protestante: Finasa S/A.

— Devedor: Gerson Eudes Fontinele de Melo — NP — Unica — Valor: Cr$ 8.593.664, Protestante: Finasa S/A.

— Devedor: Guerino Cesar de Goes — NP — Unica — Valor: Cr$ 76.051.000, Protestante: Finasa S/A.

— Devedor: Helio da Silva de Melo Júnior — NP — Unica — Valor: Cr$ 26.115.540, Protestante: Finasa S/A.

— Devedor: Saula Rogéria de Oliveira Costa — NP — Unica — Valor: Cr$ 222.714, Protestante: Finasa S/A.

— Devedor: Vandez Carlos de Araujo Machado — NP — Unica — Valor: Cr$ 48.952.500, Protestante: Finasa S/A.

— Devedor: Zilda Bento Proença — NP — Unica: Cr$ 15.488.990, Protestante: Finasa S/A.

— Devedor: A Construtiva Mats. de Const. Ltda. — DM — 66.101 — Valor: Cr$ 833.150, Protestante: Metalurgica Unida Ltda — Através do Banco Bamerindus do Brasil S/A.

— Devedor: João Poli Junior — NP — Unica — Valor: Cr$ 15.114.558, Protestante: Bamerindus S/A. — C.P.I.

Em obediência ao art. 29 § da Lei 2044, de 31.12.1908, intimo os Senhores acima mencionados a pagar ou dar por escrito as razões que tem em Cartório Oficial, à Rua Natanael de Albuquerque, 110 — 3.o Andar — Centro, no prazo de três dias úteis sob pena de os referidos títulos serem protestados na forma da Lei.

Porto Velho (Ro), 27 de janeiro de 1986

Cartório Oficial de Protesto de Títulos
Escrivão: Augustinho Leandro de Carvalho
Rua Natanael de Albuquerque, 110 3.o Andar
Tel. 221-4600 — Porto Velho — RO.

FERRO DIZ QUE FUTEBOL TEM DE PARTIR DO ZERO

Acabar com o amadorismo marrom e a estruturação administrativa dos clubes. São as duas alternativas que o diretor de futebol do Moto Clube, Major Ferro, aponta para salvar o futebol de Rondônia. Ele, devido aos desacertos nos campeonatos, não sabe se vai continuar lidando com o esporte este ano, mas adiantou que só tomará esta decisão depois de conversar com a diretoria motense, tendo em vista que não quer levar mais prejuízos.

Para o major Ferro, é fundamental que os dirigentes dos clubes de Rondônia, principalmente os de Porto Velho, se conscientizem de que há necessidade de começar tudo do zero, porque "o amadorismo marrom está acabando com o futebol e, se continuar assim, jamais se conseguirá pensar para o profissionalismo. "Temos que pensar em outras maneiras. Chega de tanto amadorismo. Os jogadores não se empenham mais e o resultado é a crítica situação que estamos enfrentando. E' hora de se pensar melhor e unir as forças", ressaltou.

A estruturação administrativa dos clubes é outro ponto fundamental para soerguer o prestígio do futebol do Estado. Segundo Major Ferro, os clubes têm que ter consciência da realidade e acabarem com o paternalismo. Eles têm que procurar adquirir recursos de outras maneiras. Conseguir o patrocínio de empresas de grande porte é essencial. Além disso, fortalecer o patrimônio das agremiações.

CAMPEONATOS

O diretor motense é contra a unificação dos clubes de Porto Velho. Ele entende que os grandes da capital têm fórmulas especiais para salvar o futebol, assim como a Associação dos Redatores e Locutores Esportivos de Rondônia (Arlef), basta que os dirigentes se reunirem para conversar com a diretoria da Federação de Desportos de Rondônia.

RECOMPENSA

Quanto ao fato do presidente da Federação de Desportos de Rondônia, Antônio Nogueira da Silva Filho, ter ganho da nova diretoria da Confederação Brasileira de Futebol a Coordenadoria do Futebol do Norte, o diretor do Moto Clube disse que vai ser bom para o Estado, desde que esteja voltada para Rondônia. Do contrário, de nada adiantará.

FERROVIARIO

O presidente do Ferroviário, Albino Lopes do Nascimento, disse que não vê nada de benefício para Rondônia a diretoria da Confederação de Futebol do Norte. Para ele, o presidente da FDR poderia propor coisas melhores para o Estado e citou como exemplos: Construção de um estádio, construção da sede da entidade etc.

Para o major Ferro, os dirigentes têm de ter consciência para salvar o futebol de Rondônia. (Foto: Rubinho).

Cursos de ginástica foram antecipados para fevereiro

Foi antecipado para o mês de fevereiro os cursos de ginástica (Rítmica e Artística) que a Secretaria de Educação, através do Programa de Educação Física e Desporto Escolar, iria realizar nos mês de março e abril em atendimento ao projeto "Brasil Ginástica Urgente" da SEED/MEC. Esta informação foi dada ontem pelo gerente do Proede, Alberto Chaves Paraguassu, após receber um ofício da Universidade Federal do Amazonas, assinado pela coordenadora regional Antonia de Araújo Souza, já que muitos professores da área de Educação Física estão interessados em participar dos cursos.

Os cursos, anteriormente, estavam previstos para março (ginástica rítmica desportiva) e abril (ginástica artística). No entanto, ambos serão realizados em fevereiro, período de 24 a 28, pois há necessidade de se capacitar professores multiplicadores o mais urgente possível, tendo em vista que a ginástica precisa expandir-se em toda região norte, já que será "implantada nas Escolas de 1.o e 2.o graus". Para Alberto Chaves Paraguassu, a antecipação dos cursos não vai prejudicar em nada o que estava programado "só teremos que avisar os Municípios o mais rápido possível, pois os professores do interior são os mais interessados e, também, há interesse da Seduc em massificar este esporte em Rondônia. Por isso, os acadêmicos de Educação Física da Unir poderão participar deles sem o menor problema".

Paraguassu anunciou a antecipação dos cursos de ginástica.

Paraguassu adiantou, no entanto, que a Seduc vai arcar com a despesa de alimentação e hospedagem dos professores que virão do interior "porque nossa intenção é fazer com que os professores multiplicadores possam adquirir bons conhecimentos para que a ginástica se expanda como os demais esportes, em Rondônia".

Os cursos constarão de atividades teóricas e práticas. Deverão ter a duração de 60 horas/aulas, sendo a orientação de três professores do Amazonas que serão enviados pela SEED/MEC e Universidade Federal do Amazonas.

REPÚBLICA FEDERATIVA DO BRASIL

EDITAL DE PROCLAMAS Nº 144

BERON

O Presidente do Beron, Cláudio Rebelo, junto ao governo do Estado, inaugurou mais uma instalação de posto Especial de Prestação de Serviços, que fica na Esplanada das Secretarias para melhor atendimento aos clientes. Rondônia cresce cada vez mais, graças a estes grandes profissionais.

FAMÍLIA LUSTOSA EM FESTA

A menina THAISA LUSTOSA completou nesta sexta-feira seus nove aninhos. Sua festa foi muito bonita, onde contou com seus amiguinhos e pessoas importantes de nossa sociedade política e Social, pois os anfitriões da festa foram seus pais coruja NAIDE MARCELINO e ALVARO LUSTOSA, que neste ano/86, promete muitas novidades, que saberemos através de seu trabalho no Estado.

Stédille pede apoio para o Plebiscito

Preocupado com as prolongadas chuvas que tem se abatido sobre a região de Alto Floresta, sociálico que fará plebiscito para decidir a transformação em município no próximo dia 30 de fevereiro, o ex-administrador Isidoro Stédille, fundador do Distrito, estava nesta sexta com o presidente da Assembléia Legislativa do Estado, deputado Amizael Gomes da Silva, reivindicando apoio do Poder Legislativo no que se concerne a divulgação do conceito plebiscitário.

"Estamos enfrentando muitas dificuldades para a realização do plebiscito, pois as chuvas intensas poderão impedir o acesso dos parceleiros ao urnas", disse ele. Alto Floresta possui 1.500 eleitores, mas com uma campanha de esclarecimento poderá ultrapassar mais de 5 mil.

Sobre os problemas de Alto Floresta, Stédille queixou-se principalmente do fator de estrangulamento. "Nossa região foi sensivelmente prejudicada pelo inverno, as estradas estão em sua maioria intransitáveis", concluiu. Amizael Silva garantiu o apoio da ALE na realização do Plebiscito.

Moção de solidariedade e apoio a Angelin e Santana

O Partido do Movimento Democrático Brasileiro — PMDB, reunido na sua convenção regional, com a presença de sua representação parlamentar a nível Federal, Estadual e Municipal e demais Diretórios Municipais, e considerando que: impõe-se a unidade no Partido na defesa dos interesses legítimos da população e sustentação do Governo Angelo Angelin.

Urge portanto, que as bancadas do PMDB hoje majoritárias no Congresso Nacional, se posicionem a favor do Governo Ângelo Angelin a fim de que possa dar continuidade ao programa de governo com termo final para março de 1987.

Segundo, o partido diante do exposto, una-se no apoio ao preclaro Governador, Professor Angelo Angelin, que vem conduzindo os negócios do Estado de Rondônia com probidade e honradez, cumprindo fielmente os compromissos a Aliança Democrática e ao Prefeito Jerônimo Santana.

Esta foi a moção assinada pelos convencionais e expressivas lideranças do PMBD, apresentada pelo convencional Antonio Morimoto.

Cine Clube Santana

Diretor da TV Arlequim Sr. Santana, inaugurou naquela cidade o CINE CLUBE SANTANA, onde o pessoal poderá curtir, além do cinema, com grandes eventos que serão promovidos pelo amigo. Só a tela, segundo as informações, vem de Miami. Vocês terão futuramente, grandiosos encontros sociais. Aguardem.

PMDB estuda ainda os candidatos

Segundo fontes, PMDB não se definiu com os candidatos, para 86. Da última convenção do partido muitos saíram descontentes com a reunião, achando que, se continuar da maneira que está indo, poderá até se extinguir o partido, embora particularmente eu como colunista, acredito que não, pois o partido continua forte, tanto quanto as brigas.

BOMBA POLÍTICA

Falta pouco para a notícia de Brasília estourar, principalmente quando sabem de muitas outras coisas que irão pesar na balança. Quem viver, verá.

PASCOAL EM SUCESSO

O empresário Pascoal, do HOTEL REGINA, está muito satisfeito com seus negócios, afinal sabemos que mexer com hotelaria exige muito esforço, mas com muita tranquilidade ele ganha seu espaço e futuramente, o Hotel já contará com um centro de convenções que ajudará muitos executivos. Parabéns!

Rondônia debate com Mato Grosso e Goiás Plano de Desenvolvimento da Amazônia

Discutir as propostas apresentadas pelos Estados de Rondônia, Mato Grosso e Goiás encaminhadas por ocasião de reuniões realizadas, ano passado, em Belém e Manaus, onde se reuniram governadores da Região Amazônica, é motivo de encontro que reunirá representantes das Secretarias de Planejamento daqueles três Estados, nos próximos dias 30 e 31 deste mês, no auditório da Seplan, em Porto Velho, numa promoção da Superintendência do Desenvolvimento da Amazônia (Sudam), quando será elaborado o Plano de Desenvolvimento da região.

A cerimônia de abertura contará com as presenças do governador Ângelo Angelin e do superintendente da Sudam Henry Kayath.

Jânio nas suas primeiras atitudes

Em férias, anotei todos os comentários políticos da imprensa paulista e uma delas que me chamou atenção foi a atitude do Prefeito que acabara de assumir o cargo em São Paulo, de desinfetar sua cadeira, pois alegou que ..... indevidas acabaram de sentar passando hortícida. A outra, é a limpeza da cidade, acabando com todos os camelôs da grande metrópoli. Debaixo de muitos planos, prometera uma rua somente para eles. O mais chocante é a maneira que os fiscais levavam as bancas dos plebeus, assim chamados.

Quarta-Feira de Cinzas

O presidente José Sarney só deverá anunciar o novo ministério depois do carnaval, que se iniciará na quarta-feira dia 11 de fevereiro. A data da desincompatibilização é de 15 de fevereiro, tendo como certo que alguns novos ministros serão conhecidos na quarta-feira de CINZAS, dia 12.

Léo Souza promove Miss Rondônia/86

Este ano o MISS RONDONIA/86 será quantiasjmo. O empresário Léo Souza promete. Pela organização do evento podemos tirar nossas dúvidas, pois ontem já foi reunida toda imprensa local no Restaurante Caravela do Madeira, do amigo Paiva, onde foi oferecido um belo coquetel a todos e contou com belas meninas, além de pessoas maravilhosas como: Coperam, Ciro Pinheiro, Ina Farjas, do Imparcial; Sérgio Melo, TV Nacional, TV Rondônia, Antônio Silva (Locadora Silvacar), Márcia P. Velho, e muitos outros. Com certeza será um grande evento com apoio dos empresários da cidade e de belas mulheres, que sempre sonharam em ser uma MISS. Parabéns.

TUDO AZUL NO CÉU DA AVENIDA PRINCIPAL

O uma particularmente, achei lindíssima e real a promoção com certeza será famosa. A organização é do Marquito da MINI'S BOUTIQUE da comerciáriaMis Lindinha Candiani, mulher de bom gosto. Marquito como sempre fez certo de receita, acertará muito uma vez uma de suas grandiosas promoções, onde todos irão se divertir, será realizado no CHAPLIN, a badalíssima Boate da cidade, do amigo Sale, às 22:30 na noite do 15, com bailes trazendo Ariel. Os convites fone 221-2986

Natura/86

A promotora da Natura, a conhecida Valéria, que leva até você a beleza, promete este ano grandes novidades em produtos. Terá muitos lançamentos em perfumes, maquiagem, etc. Valéria tem bom gosto, e se preocupa com nossa aparência.

Constituinte

Waldir Pedrozo esteve viajando muito e manteve contatos políticos com personalidades muito importantes do Brasil para os investidores de seu trabalho na Constituinte, onde este ano teve diversos programas para consolidá-lo cada vez mais no Estado. Realmente está sendo desenvolvido com muito carinho.

ESPECIAL PARABÉNS

O respeitado amigo Ten. Coronel JOÃO MARIA SOBRAL DE CARVALHO, Secretário Chefe da Casa Militar, estará aniversariando no dia 29 deste mês. Esta colunista deseja muita paz, saúde e tranquilidade junto a seus familiares.

POLÍTICA ESPECÍFICA PARA A AMAZÔNIA

Uma política cultural específica para a Amazônia: essa é um desejo do ministro da Cultura, Aluísio Pimenta, que chegou anteontem à tarde a Manaus para uma visita de dois dias. Aluísio Pimenta veio acompanhado pelo Ministro-Chefe do Estado-Maior das Forças Armadas, Almirante José Maria do Amaral. Os ministros vieram de Rondônia, onde visitaram o Forte Príncipe da Beira, cumprindo o programa de visita aos fortes de todo o país.

O projeto do presidente José Sarney, segundo o ministro Aluísio Pimenta, "é a releitura do Brasil, o resgate de nossas raízes negras, indígenas e ibéricas, a fim de formar as bases culturais dessa grande nação". O resgate dos fortes brasileiros é um dos pilares para reconstituição da história militar que, aliada à História religiosa, segmentará a historia política do Brasil.

Não se pode falar de cultura indígena sem garantir a terra ao índio", afirmou o Ministro Pimenta, ao comentar que a preservação dessa cultura é fundamental para preservação da cultura regional.

Os primeiros passos para a efetivação desse desejo já foram dados, no ano passado, com a assinatura de um convênio com a Secretaria Estadual de Educação para incentivo às artes locais.

Os ministros Aluísio Pimenta e José Maria do Amaral foram homenageados, à noite, com um coquetel no Novotel, onde estiveram presentes políticos, e representantes dos setores cultural e militar. Ontem, às 9 horas, eles se encontraram com o governador Gilberto Mestrinho, no Palácio Rio Negro, e fizeram visitas à Câmara Municipal e à Assembléia Legislativa do Estado. À tarde, o ministro Pimenta visitou a Escola Técnica Federal do Amazonas, onde conversou com os artistas locais.

Companhia Aberta
3.651-85/1 Autorizadas
CGC nº 60.746.948/0001-12

BRADESCO

BANCO BRASILEIRO DE DESCONTOS S.A.

RELATÓRIO DA ADMINISTRAÇÃO

Senhores acionistas:

Submetemos à apreciação de V. Sas. as Demonstrações Financeiras Consolidadas, relativas ao ano de 1985, do Banco Brasileiro de Descontos S.A. e das seguintes empresas controladas:
- Banco Bradesco de Investimento S.A.; Financiadora Bradesco S.A. – Crédito, Financiamento e Investimentos, todas as empresas de Crédito Imobiliário, em número de [illegible]; Leasing Bradesco S.A. Arrendamento Mercantil; Bradesco Turismo S.A. Administração e Serviços; Bradesco S.A. Corretora de Seguros; Codestro S.A.; Corretora de Títulos e Valores Mobiliários e Bradesco S.A. Distribuidora de Títulos e Valores Mobiliários.

1. Fruto de uma marcante expansão no volume de operações e dos aprimorados métodos adotados na administração do crédito, o exercício de 1985 foi encerrado com um lucro líquido consolidado de Cr$ 2,6 trilhões, com 514,2% de crescimento nominal sobre o ano anterior, o que equivale a 84,7% descontada a inflação.
Os nossos ativos totais consolidados atingiram a soma de Cr$ 102,5 trilhões, apresentando um crescimento nominal de 284,7%, no período, ou 15,3% real.
O patrimônio líquido consolidado alcançou a expressiva cifra de Cr$ 15,2 trilhões, com uma evolução de 285,7% nominal, o equivalente a 15,6% real, em relação a 1984, representando 12,8% sobre os ativos totais.
O capital social do banco comercial, que era de Cr$ 409,8 bilhões, foi elevado, no decorrer do exercício, para Cr$ 1.700 bilhões, evoluindo 327,8%. Nesse mesmo período, além de dois desdobramentos promovidos por deliberação das AGEs de 7.6.85 (50%) e de 4.11.85 (100%), o Bradesco distribuiu uma bonificação em ações de 40% (AGE de 11.3.85). Essas medidas trouxeram reflexos positivos na antecipação dos dividendos mensais que, a partir de 1º de abril/85, foram majorados de Cr$ 0,04 para Cr$ 0,05 por ação.
Além disso, o Banco fez duas chamadas de capital, por subscrição, de 7%, AGE de 7.6.85, e 5%, sendo que esta, lançada na AGE de 4.11, o que elevará o seu capital para Cr$ 2.091 bilhões, ainda está em curso.
As reservas alcançaram o total de Cr$ 5,4 trilhões.
O bom desempenho do Bradesco possibilitou o pagamento de dividendos de Cr$ 1,5794 por ação no exercício, sendo que suas ações tiveram excelente liquidez nos pregões das Bolsas de Valores, propiciando aos acionistas, que possuíam ações desde o início do ano, lucratividade de 2.795,5% (Bradesco-PN) e 2.581,3% (Bradesco-ON), conforme estatísticas da Bovespa.
O banco de investimento, por sua vez, em AGE realizada em 11.3.85, distribuiu bonificação em ações de 42%. Em AGEs de 7.6.85 e 4.11.85, ocorreram desdobramentos de 50% e 88%, atualizando os dividendos mensais tradicionalmente pagos aos acionistas, que também foram majorados na mesma proporção que os do Banco comercial, ou seja, de Cr$ 0,04 para Cr$ 0,05 por ação, a partir de 1º de abril/85.
O quadro acionário das empresas pertencentes à Organização Bradesco registrou em 1985, um aumento de 208 mil acionistas, elevando o número total para mais de 3,6 milhões de acionistas.

2. Os recursos captados junto ao público registraram evolução de 304,5%, apresentando um saldo de Cr$ 84,2 trilhões em 31.12.85, cabendo destacar:
- os depósitos do Bradesco, ao encerrar o ano, alcançaram a soma de Cr$ 20,6 trilhões, com excepcional crescimento de 408,1%, representados por Cr$ 14,1 trilhões de depósitos à vista e Cr$ 6,5 trilhões a prazo;
- através da colocação de papéis, o Banco de Investimento e a Financiadora, mais uma vez com grande êxito, captaram recursos que atingiram o montante de Cr$ 15,2 trilhões, representando uma evolução de 209,1%;
- os depósitos da Poupança Bradesco apresentaram saldo de Cr$ 30,9 trilhões, com incremento de 316,8% sobre o ano anterior, ampliando a sua participação no mercado de 12,1%, em 31.12.84, para 14,3%, dando-lhe a condição de maior agente privado do Sistema Financeiro da Habitação;
- com crescimento de 341%, a carteira de mercado aberto, mantendo o seu bom desempenho, atingiu, no final do ano, a cifra de Cr$ 17,2 trilhões;
- os fundos mútuos de investimento, administrados pelo banco de investimento, Fundo Bradesco de Ações (antigo Fundo 157), Fundo Bradesco de Renda Fixa e Fundo de Investimento BBI – Bradesco Ações, somando patrimônio líquido de Cr$ 3,6 trilhões, experimentaram um crescimento de 515,4%.

3. As operações de crédito, nas diversas carteiras, apresentaram um saldo global de Cr$ 59,6 trilhões, superando em 317,5% a posição de 31.12.84. Esse crescimento foi possível graças à sensível evolução dos recursos captados:
- As carteiras comerciais, incluindo os repasses de recursos externos e empréstimos para exportações, registraram saldo de Cr$ 15,0 trilhões, correspondendo a um crescimento de 432,9%.
- Fiel à tradição de banco rural, movimentamos na carteira agropecuária recursos da ordem de Cr$ 4,7 trilhões, em mais de 116 mil operações realizadas, mantendo as aplicações sempre acima das exigibilidades governamentais. Esta carteira apresentou saldo de Cr$ 2,3 trilhões em 31.12.85.
- As aplicações das empresas de crédito imobiliário, não obstante a retração [illegible], principalmente no 1º semestre, evoluíram 324,1%, encerrando o exercício com saldo de Cr$ 24,0 trilhões que, acrescido da correção monetária a incorporar, atinge a cifra de Cr$ 30,6 trilhões, com 153.566 financiamentos a mutuários finais.
- As operações destinadas a suprir o capital de giro das empresas, efetuadas através do banco de investimento, atingiram o montante de Cr$ 8,1 trilhões que, somados a outras aplicações, inclusive em títulos e valores mobiliários, resultaram em saldo total de Cr$ 9,3 trilhões, o que representa um crescimento de 258,9%.
- Os financiamentos através da Financiadora alcançaram Cr$ 7,6 trilhões, com crescimento de 205,6%.
- Em operações de arrendamento mercantil "leasing", realizamos 12.170 operações, no valor total de Cr$ 1 trilhão. O saldo em 31.12.85 era de Cr$ 1,3 trilhão, 250,9% acima do ano anterior.
- Refletindo o eficaz e relevante apoio aos exportadores, a conta Adiantamentos sobre Contratos de Câmbio registrava, ao final do ano, o saldo de Cr$ 3,3 trilhões, exprimindo um crescimento de 211% sobre o período anterior.

Na área internacional, nossas agências de New York e Grand Cayman vêm obtendo bons resultados e desenvolvendo suas operações com inteira normalidade. Seus ativos consolidados somavam US$ 444,345 milhões, compostos, em sua quase totalidade, de papéis de até 180 dias.
Igualmente, o nosso Escritório de Representação em Londres, vem dando significativo apoio às atividades na área.

4. O Bradesco se faz representar num total de 3.095 pontos de atendimento, que incluem agências, lojas de poupança, lojas e receptivos de turismo, sucursais e filiais das empresas de seguro, escritórios da corretora, postos de serviços, caixas avançadas, postos avançados de crédito rural, postos de pagamento de benefícios, caixas eletrônicas SOD e Banco Dia e Noite – ATM, cobrindo, praticamente, todo o território nacional, com [illegible] agências e escritório de representação no Exterior.
Inauguramos 265 novas agências, no exercício, ampliando a rede para 1.915 agências bancárias, ou seja, abrimos mais de 1 agência por dia.
Para serem instaladas no decorrer de 1986, possuímos 172 cartas patentes de agências bancárias emitidas pelo Banco Central do Brasil.

5. Procurando permanentemente o aprimoramento técnico, com vistas ao atendimento cada vez mais eficiente de nossos 8,6 milhões de correntistas e 12,6 milhões de depositantes em cadernetas de poupança, como típico banco de varejo que é, o Bradesco investiu Cr$ 805,0 bilhões na área de automação bancária, no período, fortalecendo a imagem do Bradesco Instantâneo e reafirmando a sua posição de primeiro na informática.
No ano de 1985, mais 172 agências, 93 lojas de poupança, 216 postos de serviços e caixas avançadas foram interligados ao sistema, perfazendo o total de 557 unidades, com 25.882 terminais eletrônicos à disposição da clientela.
O Banco Dia e Noite encerrou o ano com 180 pontos de atendimento, incluindo a sua "unidade volante", especialmente concebida para atendimento em locais de concentração temporária de público. Como a unidade fixa, ela é ligada à central de computadores, inclusive via satélite, e funciona "on-line, real time".

6. No decorrer do exercício, o Bradesco firmou convênio, em caráter pioneiro, com a Empresa Brasileira de Correios e Telégrafos – EBCT, adotando o Sistema de Franqueamento Autorizado de Cartas – FAC, que possibilitou a franquia eletrônica de extratos de contas correntes, com emissão direta pelo computador, propiciando maior rapidez na expedição e, consequentemente, no recebimento desses documentos pelos nossos clientes.

7. Com o objetivo de manter o padrão de atendimento sempre elevado, foi criado, em meados de 1985, o "ALÔ BRADESCO". O sistema, que consiste de um serviço telefônico específico, abre um canal direto para que os clientes, com grande agilidade, manifestem sugestões, dissipem dúvidas e façam reclamações que são encaminhadas diretamente à Presidência do Banco. Pioneiro na área bancária, ele já se encontra instalado em nossas agências nas cidades de São Paulo e Rio de Janeiro, devendo se estender, brevemente, às demais capitais e principais cidades brasileiras.

8. Na área de mercado de capitais, o banco de investimento manteve sua posição de liderança absoluta no lançamento de ações e debêntures, obtendo a expressiva participação de 22,1% do mercado.
Das 113 operações de ações registradas na CVM, durante o ano de 1985, o B.B.I. participou de 58 delas, das quais liderou 36, com um volume de Cr$ 851,3 bilhões. As emissões de debêntures totalizaram, nesse mesmo período, 52 operações, sendo que o BBI liderou 10 emissões, representando um volume da ordem de Cr$ 128,8 bilhões.

9. Sob a coordenação da Bradesco Seguros S.A., o Grupo Bradesco de Seguros manteve excelente desempenho em 1985, ratificando a posição de líder no mercado de seguros no Brasil. Com evoluções de 310,3% e 288,7%, o lucro líquido e o patrimônio líquido, findo o período, registraram cifras de Cr$ 848,2 bilhões e Cr$ 3,6 trilhões, respectivamente. A cobrança de prêmios atingiu o valor de Cr$ 3,7 trilhões, com um aumento de 300,9%.
A Bradesco Capitalização S.A., em apenas um ano de atividades, encerrou o exercício com 640.031 participantes, tendo distribuído um total de Cr$ 10,5 bilhões em prêmios a 347 portadores de títulos sorteados.
O Saúde Bradesco fechou o ano de 1985 com 144.950 segurados titulares.
Com uma participação ascendente no mercado, a nossa associada Bradesco Previdência Privada S.A. registrou, em 31.12.85, um quadro de 264.812 participantes, refletindo um crescimento de 44,8% no período. O seu patrimônio líquido alcançou a cifra de Cr$ 166,5 bilhões, superando em 512,3% o do período anterior que era de Cr$ 27,2 bilhões.

10. O crescente desenvolvimento da Organização Bradesco, possibilitou, no exercício de 1985, a admissão de 132 novos funcionários a cada dia útil. Nessa progressão, atingimos o total de 150.883 funcionários em 31.12.85, representando um crescimento de 20,29% sobre o quadro de pessoal existente em dezembro/84, que era de 125.881, reafirmando a sua condição de maior empregador privado do País.
Na formação e no aprimoramento técnico e profissional de nossos funcionários, aplicamos, no ano de 1985, a verba de Cr$ 61,2 bilhões em cursos de treinamento que vão desde a formação básica necessária ao ingresso na Organização até a reciclagem de funcionários graduados. Dos cursos ministrados participaram 69.428 funcionários.
Com o objetivo de ampliar os programas de formação profissional, o Bradesco adquiriu, ao término do exercício, junto à Cia. de Hotéis Bradesco, duas de suas unidades hoteleiras, uma em Guaratinguetá, SP e outra em Nova Odessa, também no Estado de São Paulo, cujas instalações, administradas pela Fundação Bradesco, serão utilizadas pelo Centreita – Centro de Treinamento e Formação Profissional no desenvolvimento daquelas atividades.
Implantamos, no exercício, plano de suplementação de aposentadorias e pensões, com contribuições pagas pelas empresas da Organização e pelos funcionários que dele desejem participar, com o objetivo de oferecer-lhes segurança e maior tranquilidade à época da aposentadoria.

11. Cumprindo o seu principal objetivo, que é a formação de homens úteis à sociedade, a Fundação Bradesco aplicou o total de Cr$ 107 bilhões na manutenção e ampliação de suas 28 escolas gratuitas instaladas nas regiões mais pobres do País, que abrigam 33.000 crianças carentes. Para o próximo ano, o seu orçamento, que recebe dotações das empresas da Organização Bradesco e, principalmente, do Top Clube, prevê verba de Cr$ 502 bilhões, que já se encontra disponível. No final de 1986 deverão ser mais de 36.000 os alunos matriculados.
A Organização Bradesco constitui-se uma grande família que, com zelo, dedicação e muita disciplina, tem se empenhado na satisfação plena das necessidades de nossos clientes.
Os resultados comentados neste relatório são a prova da eficiência do trabalho de equipe realizado com grande entusiasmo e responsabilidade profissional.
Agradecemos aos nossos acionistas e clientes, pela confiança e deferência com que nos distinguiram, e aos nossos funcionários, pelo interesse e zelo com que desempenharam suas tarefas.

BALANÇO PATRIMONIAL (Em Cr$ mil)

ATIVO	BRADESCO Em 31 de Dezembro 1985	1984	BRADESCO CONSOLIDADO Em 31 de Dezembro 1985	1984
CIRCULANTE	35.983.156.664	18.939.747.572	69.601.101.965	17.611.589.827
DISPONIBILIDADES	1.434.743.462	187.005.258	11.229.146.548	2.290.026.671
OPERAÇÕES DE CRÉDITO	19.561.520.453	4.691.368.358	33.167.643.295	6.155.429.588
Empréstimos e Títulos Descontados	14.429.303.962	2.228.579.157	31.110.613.421	3.081.027.019
Financiamentos Rurais	2.371.105.610	846.194.254	3.112.218.604	850.539.440
Adiantamentos sobre Contratos de Câmbio	3.341.320.287	1.151.860.446	3.351.329.747	1.151.860.446
Provisão para Créditos de Liquidação Duvidosa	[illegible]	(11.858.946)	[illegible]	(297.944.133)
Rendas a Apropriar	(377.260.568)	(74.432.371)	(4.251.906.117)	[illegible]
RELAÇÕES INTERBANCÁRIAS E INTERDEPARTAMENTAIS	1.932.732.858	497.949.488	1.922.729.955	497.959.488
Pagamentos e Recebimentos a Liquidar	502.459.721	79.320.071	502.459.721	79.320.071
Correspondentes no Exterior em Moedas Estrangeiras	1.419.380.394	417.214.543	1.419.380.394	417.214.543
Correspondentes em Moeda Nacional	893.546	1.414.666	893.546	1.414.666
CRÉDITOS DIVERSOS	15.022.889.172	8.609.661.576	14.839.685.686	8.422.145.187
Banco Central do Brasil - Depósitos Especiais	6.715.955.458	1.501.709.881	7.724.886.257	2.261....
Carteira de Câmbio - Créditos em Moedas Estrangeiras	790.210.524	1.049.979.775	790.236.954	1.049.953.775
[illegible]			1.150.454.256	[illegible]
Outros Créditos em Moeda Nacional	7.703.928.434	507.891.933	5.127.550.836	1.928.140.231
Rendas a Apropriar	(4.205.377)	(2.580.001)	(4.215.377)	(4.383.893)
VALORES E BENS	8.013.983.235	1.097.156.732	7.322.002.530	1.279.326.479
Títulos de Renda Fixa	[illegible]	[illegible]	[illegible]	[illegible]
[illegible]	620.543.867	164.673.252	1.193.673.291	[illegible]
[illegible]	33.274.889	42.154.264	33.274.889	42.154.259
Outros Valores e Bens	111.686.087	41.421.152	317.670.196	[illegible]
Provisão para Desvalorização	[illegible]	[illegible]	[illegible]	[illegible]
REALIZÁVEL A LONGO PRAZO	1.546.297.097	614.585.507	24.225.631.445	6.600.253.873
OPERAÇÕES DE CRÉDITO	752.437.344	336.993.215	13.999.326.981	5.456.549.826
Empréstimos e Títulos Descontados	[illegible]	[illegible]	[illegible]	[illegible]
Financiamentos Rurais	[illegible]	[illegible]	[illegible]	[illegible]
Créditos em Liquidação	[illegible]	[illegible]	[illegible]	[illegible]
Provisão para Créditos de Liquidação Duvidosa	[illegible]	[illegible]	[illegible]	[illegible]
Rendas a Apropriar	[illegible]	[illegible]	[illegible]	[illegible]
RELAÇÕES INTERBANCÁRIAS E INTERDEPARTAMENTAIS	156.600.000	47.420.000	156.600.000	47.620.000
[illegible]	156.600.000	47.320.000	156.600.000	47.320.000
CRÉDITOS DIVERSOS	62.330.972	2.605.491	7.147.407.350	1.441.364.188
[illegible]	62.330.972	2.605.491	[illegible]	[illegible]
[illegible]			[illegible]	[illegible]
VALORES E BENS	715.959.760	306.556.214	837.911.166	718.613.077
Títulos de Renda Fixa	715.959.760	306.556.214	[illegible]	[illegible]
[illegible]				[illegible]
Provisão para Desvalorização			(98.190)	
PERMANENTE	15.486.721.747	2.531.500.091	15.003.185.028	3.233.487.765
INVESTIMENTOS	5.168.684.253	1.259.003.365	3.739.256.182	858.679.129
Participações em Coligadas e Controladas	[illegible]	[illegible]	[illegible]	[illegible]
Outros Investimentos	196.512.…	63.077.614	403.816.536	[illegible]
Provisão para Perdas	[illegible]		[illegible]	
IMOBILIZADO	8.120.859.946	1.290.769.070	7.331.542.388	1.517.645.228
[illegible]	[illegible]	[illegible]	[illegible]	[illegible]
Imobilizações em Curso	[illegible]	[illegible]	[illegible]	[illegible]
[illegible]	[illegible]	[illegible]	[illegible]	[illegible]
Depreciação Acumulada	[illegible]	[illegible]	[illegible]	[illegible]
Bens Arrendados			1.620.448.819	[illegible]
DIFERIDO	178.178.746	31.671.956	287.328.924	52.304.643
[illegible]	[illegible]	[illegible]	[illegible]	[illegible]
Amortização Acumulada	[illegible]	[illegible]	[illegible]	[illegible]
TOTAL	51.796.973.891	14.164.531.787	102.090.148.865	26.776.838.469

PASSIVO	BRADESCO Em 31 de Dezembro 1985	1984	BRADESCO CONSOLIDADO Em 31 de Dezembro 1985	1984
CIRCULANTE	35.797.883.752	8.820.776.462	83.847.366.879	21.275.867.164
RECURSOS CAPTADOS DE CLIENTES	20.836.858.475	5.811.460.089	61.616.067.658	14.190.671.472
Depósitos à Vista	14.128.337.904	5.041.825.475	44.365.110.104	10.455.106.228
Em Contas Correntes	[illegible]	5.041.825.475	14.128....	[illegible]
Em Contas de Poupança			30.236.…	[illegible]
Depósitos a Prazo	7.024.213.…	1.…	13.446.…	[illegible]
Aceites Cambiais			[illegible]	[illegible]
Despesas a Apropriar	[illegible]	[illegible]	[illegible]	[illegible]
RELAÇÕES INTERBANCÁRIAS E INTERDEPARTAMENTAIS	4.640.219.788	771.692.427	2.306.283.804	646.915.346
Pagamentos e Recebimentos a Liquidar	[illegible]	[illegible]	[illegible]	[illegible]
Correspondentes no Exterior em Moedas Estrangeiras	[illegible]	[illegible]	[illegible]	[illegible]
Correspondentes em Moeda Nacional	[illegible]	[illegible]	[illegible]	[illegible]
Ordens de Pagamento	1.520.257.…	164.174.…	1.520.257.…	164.174.…
Contas Interdepartamentais - País	[illegible]	[illegible]	[illegible]	[illegible]
OBRIGAÇÕES POR EMPRÉSTIMOS	4.569.964.655	2.135.164.138	7.387.158.748	2.355.714.798
Obrigações por Empréstimos no País	[illegible]	[illegible]	[illegible]	[illegible]
Obrigações por Empréstimos Externos	[illegible]	[illegible]	[illegible]	[illegible]
Obrigações em Moedas Estrangeiras	4.702.115.…	1.640.943.…	4.702.116.…	1.640.942.…
Despesas a Apropriar	[illegible]	[illegible]	[illegible]	[illegible]
OBRIGAÇÕES POR RECEBIMENTOS - TRIBUTOS E ENCARGOS SOCIAIS	1.611.630.626	674.521.658	1.611.630.626	674.531.658
OUTRAS OBRIGAÇÕES	3.703.212.634	2.257.338.172	8.816.587.801	3.640.644.569
Provisão para Pagamentos	[illegible]	[illegible]	[illegible]	[illegible]
Obrigações Diversas em Moeda Nacional	[illegible]	[illegible]	[illegible]	[illegible]
Obrigações Diversas em Moedas Estrangeiras	[illegible]	[illegible]	[illegible]	[illegible]
[illegible]			[illegible]	[illegible]
Despesas a Apropriar	[illegible]	[illegible]	[illegible]	[illegible]
EXIGÍVEL A LONGO PRAZO	3.744.991.071	1.487.107.796	5.196.692.176	1.942.072.338
RECURSOS CAPTADOS DE CLIENTES	6.024.867	1.187.856	17.338.792	31.198.291
Depósitos a Prazo	[illegible]	[illegible]	[illegible]	[illegible]
Aceites Cambiais			[illegible]	[illegible]
Despesas a Apropriar	[illegible]	[illegible]	[illegible]	[illegible]
OBRIGAÇÕES POR EMPRÉSTIMOS	3.655.754.588	1.465.782.867	5.041.317.818	1.876.737.738
Obrigações por Empréstimos no País	[illegible]	[illegible]	[illegible]	[illegible]
Obrigações por Empréstimos Externos	[illegible]	[illegible]	[illegible]	[illegible]
OUTRAS OBRIGAÇÕES	83.205.664	20.713.083	81.368.769	40.425.399
Provisão para Pagamentos	[illegible]	[illegible]	[illegible]	[illegible]
Obrigações Diversas em Moeda Nacional	[illegible]	[illegible]	[illegible]	[illegible]
Despesas a Apropriar	[illegible]	[illegible]	[illegible]	[illegible]
RESULTADO DE EXERCÍCIOS FUTUROS	34.545.010	2.931.772	919.338.052	112.776.584
PARTICIPAÇÃO MINORITÁRIA NAS CONTROLADAS	—	—	2.088.616.910	500.838.717
PATRIMÔNIO LÍQUIDO	11.200.559.208	3.838.937.735	11.200.558.868	2.948.285.612
Capital Social	2.091.357.918	409.848....	2.091.357.918	409.848....
Aumento de Capital a Realizar	(341.357.918)		(341.357.918)	
	1.750.000.000	409.848.846	1.750.000.000	409.848.846
Reservas de Capital	4.839.976.…	1.153.255.…	4.839.976.…	1.153.255.…
Reservas de Lucros	4.600.172.884	1.292.409.…	4.600.172.884	1.292.409.…
Lucros Acumulados	180.088.179	16.…	180.088.179	16.280.175
PATRIMÔNIO LÍQUIDO REMANESCENTE PELA CONTROLADORA	—	—	13.287.307.775	3.444.923.811
TOTAL	51.794.973.891	14.164.537.787	102.090.148.865	26.776.838.469

DEMONSTRAÇÃO DO RESULTADO (Em Cr$ mil)

	2º Semestre de 1985	BRADESCO Exercícios findos em 31 de dezembro 1985	1984	BRADESCO CONSOLIDADO Exercícios findos em 31 de dezembro 1985	1984
RECEITAS OPERACIONAIS	13.412.302.899	17.000.360.206	3.845.350.761	33.614.673.476	11.780.361.626
Rendas de Operações de Crédito	[illegible]	[illegible]	[illegible]	[illegible]	[illegible]
Resultado de Câmbio	[illegible]	[illegible]	[illegible]	[illegible]	[illegible]
Rendas de Serviços Bancários	[illegible]	[illegible]	[illegible]	[illegible]	[illegible]
Rendas de Participações em Coligadas e Controladas	[illegible]	[illegible]	[illegible]	[illegible]	[illegible]
Outras Receitas Operacionais	[illegible]	[illegible]	[illegible]	[illegible]	[illegible]
Resultado de Transações com Valores Mobiliários	[illegible]	[illegible]	[illegible]	[illegible]	[illegible]
DESPESAS OPERACIONAIS	8.449.773.333	13.073.208.277	3.028.838.124	26.405.624.341	10.726.698.854
Despesas com Depósitos	[illegible]	[illegible]	[illegible]	[illegible]	[illegible]
Despesas de Obrigações por Empréstimos	[illegible]	[illegible]	[illegible]	[illegible]	[illegible]
Despesas com Recursos de Aceites Cambiais	[illegible]	[illegible]	[illegible]	[illegible]	[illegible]
Resultado de Câmbio	[illegible]	[illegible]	[illegible]	[illegible]	[illegible]
Despesas de Honorários - Diretoria e Conselho de Administração	[illegible]	[illegible]	[illegible]	[illegible]	[illegible]
Despesas Administrativas	[illegible]	[illegible]	[illegible]	[illegible]	[illegible]
Despesas de Participações em Coligadas e Controladas	[illegible]	[illegible]	[illegible]	[illegible]	[illegible]
Aprovisionamentos e Ajustes Patrimoniais	[illegible]	[illegible]	[illegible]	[illegible]	[illegible]
Outras Despesas Operacionais	[illegible]	[illegible]	[illegible]	[illegible]	[illegible]
RESULTADO OPERACIONAL	3.966.022.561	3.926.797.723	816.5….637	7.217.948.238	1.033.843.772
RECEITAS NÃO OPERACIONAIS	11.223.334	16.018.827	661.814	26.814.…	23.771.872
Outras Receitas Não Operacionais	[illegible]	[illegible]	[illegible]	[illegible]	[illegible]
Ganhos de Capital	[illegible]	[illegible]	[illegible]	[illegible]	[illegible]
DESPESAS NÃO OPERACIONAIS	93.065.…	144.9….…	9.146.614	209.619.…	12.132.826
Outras Despesas não Operacionais	[illegible]	[illegible]	[illegible]	[illegible]	[illegible]
Resultado de Transações com Investimentos	[illegible]	[illegible]	[illegible]	[illegible]	[illegible]
Resultado de Transações com Valores e Bens	[illegible]	[illegible]	[illegible]	[illegible]	[illegible]
Perdas de Capital	[illegible]	[illegible]	[illegible]	[illegible]	[illegible]
RESULTADO DE CORREÇÃO MONETÁRIA	(190.115.294)	(309.449.661)	(75.054.079)	(2.143.856.035)	(486.537.079)
RESULTADO ANTES DO IMPOSTO DE RENDA	3.693.910.…	3.986.275.421	721.096.120	5.058.387.172	887.537.298
PROVISÃO PARA IMPOSTO DE RENDA	860.818.…	1.290.…	297.726.…	2.158.371.617	405.267.…
RESULTADO APÓS IMPOSTO DE RENDA	1.833.…	2.693.…	424.362.…	3.040.…	381.…
PARTICIPAÇÕES ESTATUTÁRIAS: Administradores	1.…	2.…	1.…	3.…	1.…
LUCRO LÍQUIDO ANTES DA PARTICIPAÇÃO MINORITÁRIA				2.…	505.…
PARTICIPAÇÃO MINORITÁRIA NAS CONTROLADAS				370.…	98.…
LUCRO LÍQUIDO	1.…	2.661.…	423.…	2.661.…	423.…
NÚMERO DE AÇÕES	[illegible]	[illegible]	[illegible]	[illegible]	[illegible]
LUCRO LÍQUIDO POR AÇÃO (Em Cr$)	[illegible]	[illegible]	[illegible]	[illegible]	[illegible]
VALOR PATRIMONIAL POR AÇÃO (Em Cr$)	[illegible]	[illegible]	[illegible]	[illegible]	[illegible]

DEMONSTRAÇÃO DAS ORIGENS E APLICAÇÕES DE RECURSOS (Em Cr$ mil)

	BRADESCO Exercícios findos em 31 de dezembro 1985	1984	BRADESCO CONSOLIDADO Exercícios findos em 31 de dezembro 1985	1984
ORIGENS	6.…	1.…	10.…	2.…
LUCRO LÍQUIDO	2.661.…	423.…	2.…	505.…
AJUSTES AO LUCRO LÍQUIDO	[illegible]	[illegible]	[illegible]	[illegible]
Depreciações e Amortizações	[illegible]	[illegible]	[illegible]	[illegible]
Provisão para Perdas em Investimentos	[illegible]	[illegible]	[illegible]	[illegible]
Provisão para Créditos de Liquidação Duvidosa a Longo Prazo	[illegible]	[illegible]	[illegible]	[illegible]
Resultado de Correção Monetária	[illegible]	[illegible]	[illegible]	[illegible]
Resultado de Equivalência Patrimonial	[illegible]	[illegible]	[illegible]	[illegible]
Variações Monetárias de Exigível a Longo Prazo	[illegible]	[illegible]	[illegible]	[illegible]
Provisão para Imposto de Renda a Longo Prazo			[illegible]	
Outros				[illegible]
VARIAÇÃO NOS RESULTADOS DE EXERCÍCIOS FUTUROS	[illegible]	[illegible]	[illegible]	[illegible]
RECURSOS DE ACIONISTAS	[illegible]	[illegible]	[illegible]	[illegible]
Integralização de Capital Social	[illegible]	[illegible]	[illegible]	[illegible]
Contribuições de Acionistas para Aumento de Capital	[illegible]	[illegible]	[illegible]	[illegible]
Integralização de Capital e Ágio - Participações Minoritárias das Controladas			[illegible]	[illegible]
PARTICIPAÇÃO MINORITÁRIA	[illegible]	[illegible]	[illegible]	[illegible]
RECURSOS DE TERCEIROS	[illegible]	[illegible]	[illegible]	[illegible]
Aumento do Exigível a Longo Prazo	[illegible]	[illegible]	[illegible]	[illegible]
Alienação de Bens do Imobilizado	[illegible]	[illegible]	[illegible]	[illegible]
Alienação de Investimentos	[illegible]	[illegible]	[illegible]	[illegible]
[illegible]	[illegible]	[illegible]	[illegible]	[illegible]
APLICAÇÕES	[illegible]	[illegible]	[illegible]	[illegible]
DIVIDENDOS PAGOS E PROPOSTOS	[illegible]	[illegible]	[illegible]	[illegible]
INVERSÕES	[illegible]	[illegible]	[illegible]	[illegible]
Bens de Uso	[illegible]	[illegible]	[illegible]	[illegible]
Investimentos	[illegible]	[illegible]	[illegible]	[illegible]
APLICAÇÕES NO DIFERIDO	[illegible]	[illegible]	[illegible]	[illegible]
AUMENTO DO REALIZÁVEL A LONGO PRAZO	[illegible]	[illegible]	[illegible]	[illegible]
AUMENTO (REDUÇÃO) DO CAPITAL CIRCULANTE LÍQUIDO	[illegible]	[illegible]	[illegible]	[illegible]

VARIAÇÃO DO CAPITAL CIRCULANTE LÍQUIDO	EXERCÍCIO DE 1985 Início do Exercício	Fim do Exercício	Variação	EXERCÍCIO DE 1984 Início do Exercício	Fim do Exercício	Variação
BRADESCO						
Ativo Circulante	[illegible]	[illegible]	[illegible]	[illegible]	[illegible]	[illegible]
Passivo Circulante	[illegible]	[illegible]	[illegible]	[illegible]	[illegible]	[illegible]
Capital Circulante Líquido	[illegible]	[illegible]	[illegible]	[illegible]	[illegible]	[illegible]
BRADESCO CONSOLIDADO						
Ativo Circulante	[illegible]	[illegible]	[illegible]	[illegible]	[illegible]	[illegible]
Passivo Circulante	[illegible]	[illegible]	[illegible]	[illegible]	[illegible]	[illegible]
Capital Circulante Líquido	[illegible]	[illegible]	[illegible]	[illegible]	[illegible]	[illegible]

Cidade de Deus, SP, [illegible] de 1986

DIRETORIA

Contador [illegible]
[illegible]
TC-CRC-SP [illegible]

ESTADO DE RONDONIA
PODER JUDICIÁRIO
Comarca de Porto Velho — Rondônia
PRIMEIRA VARA CIVEL
EDITAL DE PRAÇA (12.02.86 e 26.02.86 — 09:00 horas)

O DOUTOR GABRIEL MARQUES DE CARVALHO, MM. Juiz de Direito da Primeira Vara Civel desta Comarca de Porto Velho, Capital do Estado de Rondônia, na forma da lei, etc.

FAZ SABER a todos quantos o presente virem ou conhecimento dele tiverem, que no dia 12.02.86, às 09.00 horas, no átrio do Forum Rui Barbosa, nesta Capital de Porto Velho, sito à Praça Marechal Rondon, o porteiro dos auditórios ou quem em seu lugar estiver servindo, levará à público a venda em arrematação por (Cem milhões de cruzeiros) ou lanço superior à avaliação supra, sobre os bens e direitos penhorados da firma executada SOBRAL MAGAZINE LTDA e ANASTACIO ALVES PRADO, no Ação de Execução nº 2.530/84 — que lhes movem BANCO DO ESTADO DO ACRE S/A, perante este Juizo, a saber: 01 (Um) lote de terras urbano nº 076, da quadra 06, setor 08, situado na rua Rogério Weber, neste Município de Porto Velho, medindo uma área de 420 m2, ou seja, quatorze metros de frente, por trinta metros ditos de fundos, tendo os seguintes limites: NORTE: com a Rua A; SUL: com o lote 89; ESTE: com a Rua Rogério Weber; OESTE: com o lote nº 92. Matriculado no Cartório de Registro de Imóveis desta cidade sob o nº 10.987, às fls. 105, do Livro 2-AO, existindo em cujo lote de terras as seguintes benfeitorias: Uma (01) construção residencial toda em madeira comum por fora e madeira beneficiada por dentro, cobertura de brasilit, forro de madeira de lei, contendo dois quartos, sendo um médio e um pequeno, tendo que o piso do quarto médio é de azulejo e o do quarto pequeno é de cimento liso; duas salas com piso de cimento São Caetano; uma cozinha com piso de cimento liso; um banheiro com piso de cerâmica São Caetano e a parede interna contendo azulejo até quase o teto; uma dispensa; a madeira da cozinha é de madeira comum, tanto por dentro como por fora; contém uma garagem com frente para a rua A, com cobertura de brasilit e piso de cimento grosso; contendo para a frente da casa uma área com cobertura de brasilit e piso de cimento liso; contendo para a frente duas portas de madeira e uma janela de madeira e vidro; contendo pelo lado direito uma janela de madeira; contendo pelo lado esquerdo duas janelas de madeira; encontra-se murado com muro de alvenaria e de aproximadamente uns 0,80 cm de altura, medindo uma área construida de 6,5m x 9,5m, totalizando 61,75 m2, encontrando-se na referida residência em estado regular por fora e bom por dentro, sendo que fora existem madeiras que encontram-se avariadas; Contém em anexo à residência uma construção comercial, tipo depósito, dividida em dois cômodos, ambos construção de alvenaria, piso de cimento, cobertura de telhas canoletas, contendo cada um uma porta dupla de ferro com frente para a Rua A; ambos de um só vão, medindo uma área construida total de 14 x 13m; encontra-se referida construção um perfeito estado de conservação. O terreno cuja área é de 420 m2, encontra-se avaliado no valor de Cr$ 30.000.000 (trinta milhões de cruzeiros); enquanto as construções cujas área construidas são de 61,75 m2 e 182 m2, encontram-se avaliados pelo valor de Cr$ 70.000.000 (Setenta milhões de cruzeiros); perfazendo um total de Cr$ 100.000.000 (cem milhões de cruzeiros) ambos. Caso os bens não alcancem lanço superior à importância da avaliação acima, prosseguir-se-á a PRAÇA no dia 26.02.86, na mesma hora e local, a fim de serem os mesmos arrematados por quem der o maior lanço. E para que chegue ao conhecimento de todos e ninguém possa alegar ignorância, mandei expedir o presente que será afixado no lugar público de costume e publicado na forma da Lei. Tudo de conformidade com o despacho de fls. 42, a seguir transcrito. DESPACHO: "Homologo o Laudo de avaliação de fls. 35 e 36 dos autos. Designo os dias 12.02.86 e 26.02.86, às 9.00 horas para primeira e segunda Praça. Expeça-se os Editais com as finalidades legais. Intime-se o Senhorio da área aprazada, ela que aforada. Intime-se pessoalmente os executados. Junte o exequente as Certidões de propriedade do imóvel dos devedores e negativa de ônus, até a primeira praça. P. "PV, 19.11.85 (a.) Dr. Gabriel Marques de Carvalho, Juiz de Direito. O QUE CUMPRA-SE na forma da Lei. DADO E PASSADO nesta cidade e Comarca de Porto Velho, Capital do Estado de Rondônia, aos onze (11) dias do mês de dezembro do ano de 1.985 (Hum mil, novecentos e oitenta e cinco). Eu, Siloé Tavares da Costa — Escrivão, o fiz datilografar e subscrevi.

GABRIEL MARQUES DE CARVALHO
Juiz de Direito

O ESPORTE E O PROGRESSO SOCIAL

Marco Maciel, Ministro da Educação

O esporte, entendido como fenômeno social inerente ao processo de formação do homem, constitui instrumento indispensável ao aperfeiçoamento cultural e físico de cada pessoa. Em seus diferentes aspectos, longe de caracterizar-se por um nível secundário, como equivocadamente tem sido considerado no Brasil, a prática esportiva representa uma atividade social relevante que deve compreender não apenas ocasional assunto de governo mas sobretudo interesse fundamental do Estado e aspiração permanente da sociedade.

É esta a dimensão que o Governo pretende conferir ao esporte nacional. Passo decisivo nesse sentido foi a instituição, pelo presidente José Sarney, da Comissão de Reformulação do Desporto, cujo relatório conclusivo está sendo divulgado para conhecimento de toda a sociedade. Nesse importante documento estão delineados os aspectos básicos da nova política nacional para o setor desportivo, firmados por especialistas que ratificaram a pertinência das nossas preocupações, que se voltam para as necessidades de fazer com que o esporte cumpra as suas diferentes funções: integrar-se ao processo da educação humana, atender as necessidades do lazer e desenvolver-se como competição.

Embora previsto na legislação em vigor, o esporte como prática educativa — que nos sistemas de ensino constitui a educação física — não atinge mais do que vinte por cento da população escolar, praticamente inexistindo nas primeiras séries do 1º grau. Esta carência, notória em quase todo o território nacional, gera fatalmente deformações irreversíveis depois da vida adolescente, na medida em que, encarada apenas como obrigação escolar, não se integra no rol das necessidades do futuro cidadão. Assim como estamos buscando universalizar a educação para todos, temos que universalizar a educação física como parte integrante, indissociável do processo educacional.

Com a supressão dessa carência, teremos condições de dedicar um esforço cada vez mais consistente para que o chamado esporte do tempo livre se transforme numa preocupação comunitária, prevenindo grande parte da população dos males decorrentes da vida sedentária e da falta de atividades física. É esse papel, uma constante e permanente preocupação social em inúmeros países, não pode restringir-se à iniciativa governamental. Ao Governo cabe desenvolver ações voltadas para a conscientização das comunidades para as vantagens da prática regular do esporte do tempo livre como forma sadia de lazer. Além disso apoio — que obviamente pressupõe o envolvimento dos Estados, municípios e organizações não-governamentais — é igualmente necessário fazer com que se mobilize a sociedade para o desenvolvimento do esporte da comunidade.

As modificações decorrentes dessa renovação de atitudes hão de produzir resultados que se refletirão positivamente no esporte de rendimento, praticado pelos talentos evocações, pelos atletas, no sentido estrito do termo. Com a contribuição oferecida pela Comissão de Reformulação do Desporto, o Ministério da Educação pretende redimensionar essa modalidade esportiva, procurando para tanto como preconiza o I Plano Nacional de Desenvolvimento do Governo da Nova República — envolver a iniciativa privada na organização das competições esportivas.

O desporto de alto rendimento evidentemente não dispensa o fomento e o auxílio do Estado. A presença do Governo nessa área deve assumir, porém, o caráter de supletividade, e não o de tutela ou paternalismo, inconcebível numa sociedade democraticamente organizada e num estado erigido segundo os conceitos fundamentais de respeito à liberdade e à individualidade dos cidadãos. Para tanto, há que proporcionar-se às instituições esportivas adequado apoio em suas atividade-fim, ajudando-as a cumprir o seu correto papel de assegurar ao cidadão, ao talento, ao atleta a oportunidade de realizar e desenvolver suas potencialidades.

A meta, em suma, é recuperar o sentido educativo do esporte praticado na escola; integrar, efetivamente, a educação física no processo educativo; estimular as iniciativas comunitárias voltadas para o esporte como lazer; e redefinir as responsabilidades coletivas das diferentes esferas do poder público no tocante ao esporte como competição.

Se atingirmos esses objetivos fundamentais, estaremos estabelecendo uma verdadeira política desportiva no País. Com isso teremos dado, sem dúvida, o primeiro, decisivo e irreversível passo no sentido de que o Brasil ostente, no campo do esporte, a dimensão que já atingiu em outros setores.

FALE COM SEU VIZINHO E VEJA SE ELE
MANDA LIMPAR OU CAPINAR O QUINTAL
E A CALÇADA DELE.
A PREFEITURA DE PORTO VELHO,
EM NOME DA SAÚDE,
PENHORADAMENTE
AGRADECE.

PREFEITURA DE PORTO VELHO
Administração:
J.E. SANTANA
agora trabalho

Constituinte

Raimundo Moura

Indagar se o poder constituinte tem poderes ilimitados é consulta de respostas várias, uma vez que, como é natural, as opiniões divergem entre os tratadistas do direito.

Se a lei pré-constituinte diz: a Assembléia tem poderes ilimitados, com isso não exclui a existência de princípios supra-estatais ou estatais a que a obedeça, inclusive alguns deles não revogados até mesmo por desinteresse dos constituintes.

A verdade é que inserto no poder estatal, que é o poder de construir o Estado, está o Poder Constituinte, isto é, o poder de dar-lhe as normas de direito positivo que o ordenem.

Normalmente o detentor do poder estatal autolimita-se às fronteiras da Constituição editada. Esta, entretanto, ressalvados pontos considerados fundamentais à estrutura do Estado, pode ser reformada pelos poderes constituídos, isto é, sem que se faça necessária consulta ao detentor do poder primeiro que é o povo, sob a forma de eleição de Assembléia Constituinte ou outras de direito.

Costuma-se distinguir entre poder constituinte originário e poder constituinte derivado. Aquele capaz de reiniciar a vida democrática do marco zero, após um movimento armado que fizesse interromper o diálogo entre os homens, podemos chamar de originário.

Já o poder constituinte derivado seria uma mera renovação de princípios a partir de uma estrutura anterior, ou seja a própria legislação pré-constituinte.

Ensina Pontes de Miranda que o poder constituinte provém do poder estatal, sendo este "o poder de construir e reconstruir o Estado". Este conceito — diz o ilustre mestre — ultrapassa as raias do direito interno porque nele está implícito próprio poder de decidir quanto à existência do Estado e à sua desaparição ou união".

O Poder Constituinte é o mais alto grau do poder de legislar nos regimes democráticos. Agora mesmo temos visto no Congresso Nacional e na imprensa de um modo geral, a discussão a respeito de qual matéria deve ou não ser incluída na nova Constituição. Se a Constituinte deve ou não apreciar tal matéria. Evidente, vai aí o interesse político da matéria.

Tu,Tu,Tu,Tu,Tu,Tu,Tu,Tu,Tu,Tu,Tu,Tu,Tu,Tu,Tu,
Tu,Tu,Tu,Tu,Tu,Tu,Tu,Tu,Tu,Tu,Tu,Tu,Tu,Tu,Tu,
Tu,Tu,Tu,Tu,Tu,Tu,Tu,Tu,Tu,Tu,Tu,Tu,Tu,Tu,Tu,
Tu,Tu,Tu,Tu,Tu,Tu,Tu,Tu,Tu,Tu,Tu,Tu,Tu,Tu,Tu...

DDR
Discagem Direta a Ramal, na Cosigua.

Não espere mais para falar conosco.
A partir de 27 de Janeiro,
você disca (021) 305-1 e o ramal desejado
e fala direto com quem você quer.

Discagem Direta a Ramal é o novo sistema de PABX que a Cosigua está implantando em sua sede, no Distrito Industrial de Santa Cruz, no Rio de Janeiro, para facilitar suas comunicações.

No próximo contato que você tiver com a Cosigua, não esqueça de anotar o ramal das pessoas com quem costuma falar.

Para saber os ramais ou em caso de dificuldade, disque 305-1515, que é o número da telefonista.

GERDAU
COMPANHIA SIDERÚRGICA DA GUANABARA - COSIGUA

ARQUELAU
DE PAULA

ADVOGADO

CÍVEL - COMÉRCIO
- AGRÁRIO

EDIFICIO RIO MADEIRA, 2º ANDAR
CONJ. 202/203
TEL.: 221-7037

REPUBLICA FEDERATIVA DO BRASIL
Poder Judiciário do Estado de Rondônia
Comarca de Porto Velho
Cartório do Registro Civil e Anexos
OFICIAIS
Alberto Lopes do Nascimento — Titular
Pedro José do Nascimento Júnior — Substituto
Antonio Ewan Frota Mendes — 2.o Oficial

EDITAL DE PROCLAMAS N.o 7 609

FAÇO SABER que pretendem casar-se e apresentaram os documentos exigidos pelo art. 180 n.os I, II, III, IV do Código Civil Brasileiro, José Barreto Barbosa com Jeruza Fernandes de Souza. Ele é natural de Nova Cintra — Cruzeiro do Sul — Estado do Acre; nascido em 18 de Junho (VI) de 1963, Profissão Pintor, Estado Civil Solteiro, domiciliado e residente Nesta Cidade filho de José Soares Barbosa e de dona Maria de Jesus Barreto Barbosa; residentes Ambos Residentes no Estado do Acre. Ela é natural de Manaus Lima — Estado do Acre nascida em 08 de Abril (IV) de 1968, Profissão Costureira, Estado Civil Solteira, domiciliada e residente Nesta Cidade filha de José Almeida de Souza Filho e de dona Maria Graciete Fernandes de Souza; residentes Ambos Residentes nesta cidade.

Se alguém souber de algum impedimento, declara-o na forma da lei. Lavro o presente para ser afixado em cartório, no lugar de costume, e publicado na imprensa. Obs.: O regime de bens adotado é o da Comunhão Parcial de Bens, conforme Escritura pública de folhas do Tabelionato ejmo Cartório. 78.900 — Porto Velho-RO., 27 de janeiro (I) de 1986. Livro D 06 Fls.

Carlos Binha Collins
Escrevente Autorizado

MATRÍCULAS ABERTAS

INICIO DAS AULAS - DIA 17 DE FEVEREIRO

PERÍODO VESPERTINO
1.º Grau - 5.ª a 8.ª Série

PERÍODO MATUTINO NOTURNO
2.º Grau - com 3.º ano integrado

JUNTE-SE AS MELHORES CABEÇAS

COLÉGIO EINSTEIN

ALUGA-SE

Uma casa de alvenaria com 3 quartos e demais cômodos, à rua Major Amarantes 850 (Arigolândia). Tratar pelo fone 222-3036, com Da. OLGA.

(25, 26, 28)

ORTODONTIA

Aparelhos corretivos para os dentes
Dr. FRANCISCO ANDREOLI
End: Av. 7 de Setembro, 583
Tel. 221-3939

VENDE-SE

Uma casa no conjunto 04 de janeiro — 2ª Etapa, rua 06 Quadra 12 — C. 05. Prestação de Cr$ 850.000 com as seguintes peças: 02 quartos, sala de jantar, cozinha, banheiro em cerâmica, toda forrada, piso em cerâmica vitrificada, caixa d'água externa, murada. Valor Cr$ 40.000.000 — à tratar com Petrúcio — (SEAGRI) Fone: 221-6484 — ramal — 132.

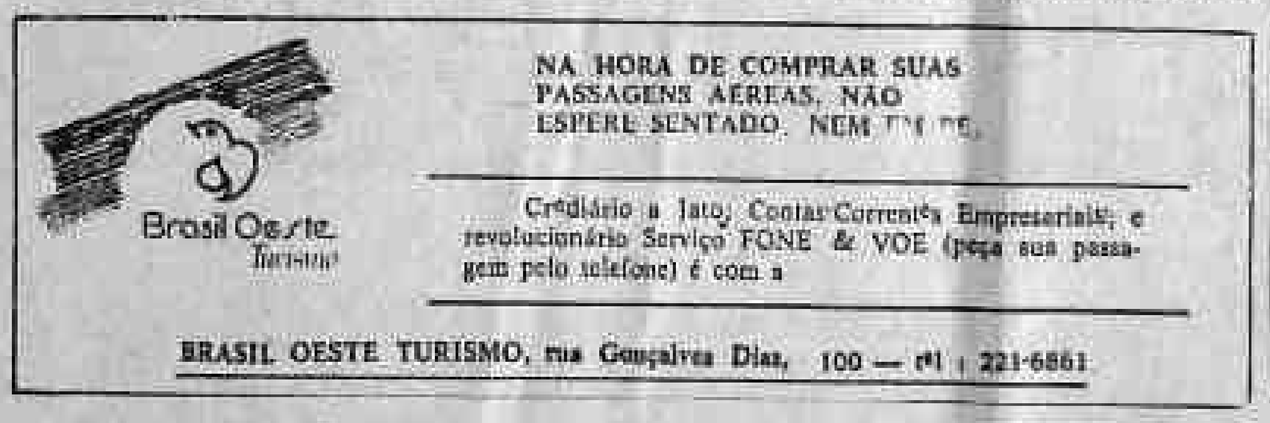

INDICADOR
PROFISSIONAL
ADVOGADOS

SWAMI OTTO BARBOSA
TANIA OTTO BARBOSA

Causas Civeis, Comerciais, Trabalhistas
Assistência Contábil e Jurídica a
Empresas, Contratos, Distratos,
encerramento de firmas.
Av. Kennedy, 1.752
Tel.: 221-2592, 1949-0285, 0241.

HOSPITAL
E MATERNIDADE
SÃO VICENTE

GINECOLOGIA — CIRURGIA —
PRE-NATAL — PARTOS
METODOS ANTICONCEPCIONAIS
DR. SIDRONIO TIMOTEO E SILVA

MEDICO

CRM-RO: 184 CPF: 058.061.881-00
Rua Herbert de Azevedo, 1705 — Entre
Joaquim Nabuco e Brasília próximo ao
Colégio Laura Vicuña — Fones: 221-2104
— 221-8744 — BIP N - 657 —
CEP 78.900 — PORTO VELHO
RONDONIA

Linha Corcel 86. Economia, conforto e durabilidade.

Nenhum carro brasileiro combina tão bem esses três fatores como o Ford Corcel.

Motor CHT potente e econômico.

Interior espaçoso e confortável.

Linhas elegantes e harmoniosas.

Venha conhecer a linha Corcel 86 com suas novas cores, no seu Distribuidor Ford.

RONDOVEL RONDONIA VEICULOS LTDA., 06033
BR-364 — KM 2,5 CAIXA POSTAL 93
PORTO VELHO — RONDONIA

Telefones: 222-3133 / 3530 / 3470

DISTRIBUIDOR
Ford

DOCUMENTOS PERDIDOS

Gratifica-se a quem entregar uma capanga, contendo documentos, pertencentes a WILSON PONTES MOREIRA, residente a rua Tenreiro Aranha, nº 2366, mantendo contatos através dos telefones números 221—6384 e 223—2427.

AVISO AO PÚBLICO

A firma J. N. PONTES FILHO, estabelecida à rua José de Alencar, n.o 3305 nesta cidade, avisa ao público em geral o desaparecimento de 01 talão de Nota Fiscal série D-1 dos n.os 11351 ao 11400.

Porto Velho, 24 de janeiro de 1986.

25, 26, 27

RETALHOS PARA A HISTÓRIA DE RONDÔNIA

ESRON PENHA DE MENEZES

[illegible]

JOSÉ MANOEL LUIZ DA CUNHA MENEZES

O 1º Governador do Território Federal de Rondônia, Coronel EI, José Manoel Luiz da Cunha Menezes, nasceu a 20 de maio de 1922, no Distrito Federal, na época a cidade do Rio de Janeiro, filho do casal Ruy de Lourdes da Cunha e Menezes e da Senhora Maria Francisca Marinho Luiz da Cunha e Menezes, fez parte de sua instrução primária no Brasil na cidade do Rio de Janeiro e parte em Portugal para onde mudou-se a família na sua juventude e a Instrução Secundária em Gôa, capital da Índia Portuguesa e a Instrução Superior na Escola Militar de Resende da qual saiu como Aspirante a Oficial da Arma de Cavalaria em 4 de novembro de 1944. Em sua carreira militar diplomou-se nos seguintes cursos: de Comunicação, em 1946; Equitação, em 1949; de Aperfeiçoamento de Oficiais, em 1952; de Comando e Estado Maior, de 1958 a 1959; e o de "Command and General Staf College", em 1964 nos Estados Unidos da América do Norte.

Nos diferentes postos da sua brilhante carreira militar exerceu os seguintes cargos: Como Tenente o de subalterno no 6º Regimento de Cavalaria em Alegrete — Rio Grande do Sul; no 1º Esquadrão de Cavalaria Mecanizado, na Vila Militar — Rio de Janeiro e no 17º Regimento de Cavalaria em Pirassununga — São Paulo; como Capitão servia na 6ª Regimento de Cavalaria em São Gabriel — Rio Grande do Sul. Instrutor da Escola de Aperfeiçoamento de Oficiais na Vila Militar — Rio de Janeiro e o de Ajudante de Ordens do Gen. Nicanor Guimarães de Souza; como Major serviu nos Estados Maiores da 4a. Divisão de Cavalaria e da 9a. Região Militar, ambas em Campo Grande — Mato Grosso do Sul; como Tenente Coronel, exerceu re-

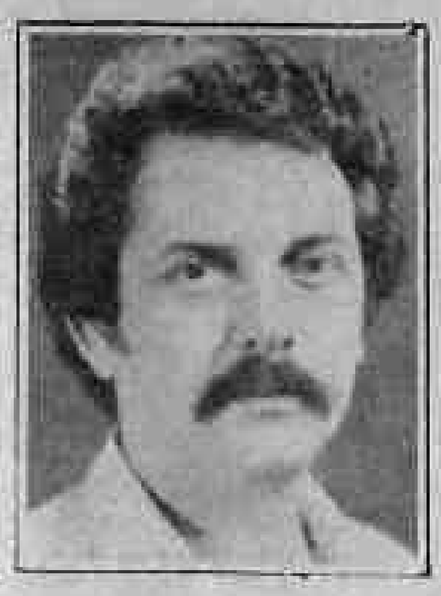

Dr. Djair Prieto: Clínica Médica, Prevenção de Câncer. Casa de Saúde "Cosme e Damião". Rua 15 de Novembro, nº 86 fone: 421-3494. Ji-Paraná RO.

ASSINE O Alto Madeira

MULT SERVICE
CONTABILIDADE
CONSULTORIA E
ASSESSORIA EMPRESARIAL
Abertura de firmas
Assistência fiscal
Av. Farquar N.º 1050 Fone 221-1782 e 221-8289

ESTA EMPRESA TEM ASSISTENCIA DA MULT SERVICE

ESTA EMPRESA NÃO TEM ASSISTENCIA DA MULT SERVICE

DENTAL CUIABANA
COMERCIO E REPRESENTAÇOES DE ARTIGOS E EQUIPAMENTOS ODONTOLÓGICOS, MÉDICO-HOSPITALARES, BIOQUÍMICOS. E ETC.

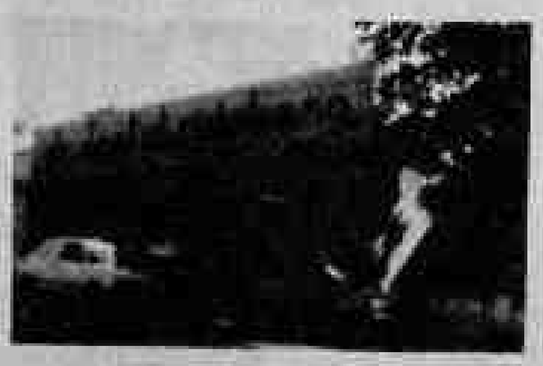

Rua: Júlio de Castilho, n.º 322.
Fone: 221-2601 — Porto Velho-RO.

A QUESTAO E TRANQUILIDADE

NÃO DEIXE PARA DEPOIS. RESOLVA HOJE. UM PROBLEMA DO FUTURO.
PREVINIR É UMA OPÇÃO DE BOM SENSO. É O MELHOR DO QUE REMEDIAR.
ESTA OPÇÃO, ESTÁ BEM PERTO DE VOCÊ
LIGUE PARA:
P.A.X. SOLAMÉRICA — Serviços Profissionais Ltda.

FLORESTA HOTEL
UM HOTEL DE CLASSE EM RO
A MELHOR HOSPEDAGEM NO CENTRO DA CIDADE
SUÍTES - APARTAMENTOS
AR CONDICIONADO
ELEVADOR TV A CORES
RESTAURANTE - PISCINA

NA RUA ALMIRANTE BARROSO, 1031
FONES: PABX — [illegible] e [illegible] — Gerência: [illegible]
TELEX [illegible]

VARIG CRUZEIRO VASP TAM RIO-SUL TOTEC
É TEMPO DE PROGRAMAR SUA VIAGEM COM QUEM ENTENDE!

BELMONT — Viagens & Turismo cuida de tudo para você, em um simples telefonema, você receberá sua passagem em sua residência ou estabelecimento, sem nada adicionar.
BELMONT VIAGENS & TURISMO

MAMORE TUR
• PASSAGENS AÉREAS, TERRESTRES E MARÍTIMAS • RESERVAS DE HOTÉIS
VASP TRANSBRASIL VARIG CRUZEIRO TAM
MAMORE AGENCIA DE VIAGEM E TURISMO LTDA.
Av. Pinheiro Machado, 1384
Tel: (069) 221-0855 — Porto Velho — RO
Av. Presidente Dutra, 2031
Tel: (069) 451-2827 — Pimenta Bueno — RO
EMBRATUR: 0202-01-4232

RIMAGRAFE
Impressos em Geral
QUALIDADE E PONTUALIDADE
NA ENTREGA DOS SERVIÇOS:
AV. MAL. DEODORO, 1.879, SUB-CANTO DA RUA PAULO LEAL — FONE: 221-6871.

ESTAMOS LIMPANDO A CIDADE. MANTÊ-LA ASSIM DEPENDE DE CADA UM.

A PREFEITURA DE PORTO VELHO ESTÁ LIMPANDO A CIDADE. [illegible] TRABALHO PODEM ACONTECER PARA DEPENDER [illegible] PROGRAMA DE MANTER PORTO VELHO LIMPA. É IMPORTANTE QUE CADA UM DE SUA PARCELA DE COLABORAÇÃO. ACONDICIONE O LIXO E O COLOQUE NA CALÇADA. LIMPE SEU QUINTAL REGULARMENTE. REMOVA O ENTULHO ATÉ A FRENTE DE SUA RESIDÊNCIA E CHAME A ESPECIAL ADVERTIR. ASSIM, VOCÊ ESTARÁ COLABORANDO COM A PREFEITURA E DEFENDENDO PELO SEU PROPRIO INTERESSE.
ENTÃO, COMO VOCÊ DO NÃO PELO CIDADÃO.

Administração 2º JERÔNIMO
Agora trabalho

AS TERRAS DO CACAU EM RONDÔNIA - XIX

Os preços do cacau

Frederico Monteiro Alvares-Afonso

O cacau, sendo em sua maior fração, um produto destinado ao mercado externo tem o seu preço ditado pelas Bolsas de Londres e de Nova Iorque.

As cotações de cacau são expressas em termos de dólares por tonelada (US$/ton) do produto, hoje cotado em US$ 2.170 por tonelada. Deste preço internacional, para se chegar ao preço pago ao produtor no mercado interno, devem ser feitas uma série de deduções, sendo as mais importantes: o imposto de exportação para a CEPLAC hoje fixado em 10 por cento; o ICM 17 por cento, o FUNRURAL 2 por cento e mais as despesas de corretagem, armazenamento, capatazia, seguros, etc.

O cacauicultor brasileiro recebe entre 65 e 70 por cento da cotação internacional do preço do cacau.

É frequente se ouvir falar da ocorrência de um deságio para o cacau da Amazônia em relação ao cacau da Bahia. No ano de 1982 esse deságio em média anual ficou expresso em US$ 157 por tonelada de cacau exportado. Isto quer dizer, que a cacauicultura da Amazônia, e de Rondônia, recebeu na média anual US$ 157 por tonelada a menos que o cacauicultor baiano. Observou-se contudo que ao longo do ano foi bastante variável o deságio alcançado pelo cacau da Amazônia. O diferencial mais alto foi assinalado em maio de 1982, com US$ 438 por tonelada; em janeiro de 1982 fôra de US$ 235 por tonelada e em julho ficara em US$ 230 por tonelada. Ressalve-se que ocorreram situações em que o diferencial foi mínimo, como no mês de novembro, de 1982, com apenas US$ 9 por tonelada e em fevereiro com US$ 40 por tonelada.

Esses valores servem para inferir que os deságios registrados devem ser explicados por outras razões que não somente a qualidade do produto, mas talvez pelo ainda pequeno volume de cacau exportado, que daria aos exportadores de Rondônia pequeno poder de barganha.

Seria lógico também ponderar que na falta de um organismo nos moldes da Comissão de Comércio de Cacau da Bahia COMCAUBA, que por delegação da CACEX fiscaliza rigorosamente os registros de venda para o mercado externo, chegando mesmo a atuar para o mercado interno, deveria existir um acompanhamento mais atuante da parte da CACEX de modo a poder evitar maiores prejuízos para os produtores de cacau da Amazônia, pelo registro de exportações com elevados deságios.

Quando se analisou no ano de 1982 a média mensal do Preço ao Produtor, da Bahia e de Rondônia ocorreram diferenciais que alcançam por vezes diferença para menor da ordem de 25 por cento para o cacau de Rondônia em relação ao cacau da Bahia.

Ao longo do ano as oscilações dos diferenciais foram bastantes significativos. O melhor preço obtido pelo produtor de Rondônia em relação ao preço obtido na Bahia ocorreu no mês de março quando alcançou 90 por cento, seguindo-se os preços de janeiro com 87 por cento e o de junho com 83 por cento.

A maior diferença anotada, no ano de 1982, entre os preços de Rondônia e da Bahia, foi verificada no mês de setembro que ficou em 60 por cento.

Na primeira quinzena de abril de 1983 a cotação da arroba de quinze quilos de cacau, era na Bahia Cr$ 6.000,00 ou seja Cr$ 400, por quilo de cacau. Nesta mesma quinzena em Ouro Preto do Oeste, Rondônia, praticava um preço de Cr$ 320,00 por quilo, seguido do Jarú com Cr$ 296 por quilo; Ariquemes com Cr$ 260,00 e Cacoal que tinha o preço em Cr$ 219,00 por quilo. Isto significava dizer que os preços desta primeira quinzena de abril de 1983 tinham a melhor relação de 80 por cento do preço da Bahia para Ouro Preto; Jarú com 74 por cento e a pior situação para Cacoal que assinalava apenas 54 por cento do preço do cacau da Bahia. Quase a metade! .
Bahia. Quase a metade!

No ano de 1985 a situação foi mais ou menos assemelhada à prevalecente naquele ano de 1982 e 1983. Por vezes o cacau de Rondônia correu ao par com o preço praticado em Ilhéus e Itabuna. Alguns explicam o fato pela situação peculiar de que algumas firmas não estariam recolhendo corretamente o ICM e o FUNRURAL.

Outra peculiaridade a assinalar é a de que o cacau de Rondônia em 60 por cento dos casos é destinado ao mercado interno, seguindo para as indústrias de São Paulo (ENDECA, por exemplo). Apenas uma segunda porção, 25 por cento, seria destinada à exportação, através do porto de Belém. O complemento se destinava a Cuiabá 4 por cento (e depois para São Paulo), para Manaus 1,8 por cento e Salvador, 0,2 por cento.

As primeiras colheitas de cacau, de março/abril de 1985, foram comercializadas ao preço de Cr$ 5.000,00 por quilo do produto. Nos meses de junho e julho, no "pico" da produção da safra o preço do cacau já havia subido para os Cr$ 8.000,00 por quilo e nos últimos meses do ano, novembro/dezembro de 1985, o quilo do cacau alcançaria até os Cr$ 15.000,00. Isto significa dizer que o preço do cacau evoluiu durante o ano, até os 300 por cento, bem acima da taxa de inflação oficial dos 230 por cento. Sem dúvidas o cacau é uma lavra!

x x x

Frederico Monteiro Alvares-Afonso é amazonense de Humaitá, engenheiro agrônomo com mestrado em Economia Agrícola, responsável pela introdução do cultivo do cacau em Rondônia, ex-chefe do Departamento Especial da Amazônia e cacauicultor no JARU.

ARMA BIOLÓGICA CONTRA INSETOS APRESENTA BONS RESULTADOS

Uma substância ativa extraída das sementes de uma árvore tropical denominada "Neem" promete abrir novas perspectivas para o combate [illegible] insetos nocivos. O "Azadirachtin" [illegible] Max Planck [illegible] Martinsried, perto de Munique. [illegible]

Escola, dever principal do clero católico

Austregésilo de Athayde

[illegible]

(*) Presidente da Academia Brasileira de Letras

AGENDA DO REPÓRTER

JOSÉ MENDONÇA

REALIDADE

A condição há muito anunciada pelo prefeito de Ji-Paraná, Valdemar Camata, ao comentar a realidade do PMDB em Rondônia, acaba de ser comprovada. Realmente, o partido está esfacelado. E a reação da sua força maior, os políticos do interior do Estado, veio como contrapeso para aqueles que estão sendo denominados de "oportunistas", ou seja, tomaram o barco quando este já estava em plena viagem. O resultado é que muita gente já está na condição de "vice traço do sub traço", sem direito à passagem de volta. A reação dos peemedebistas autênticos não ficou sem o reconhecimento de políticos de destaque no Estado como o presidente da Assembléia Legislativa, deputado Amizael Silva, que em conversa informal com o peemedebista Lúcio Vieira, recomendou: "Não deixe os adesistas (?) tomarem conta do seu partido".

CAPCIOSO

Após toda a confusão em que se constituiu a convenção do PMDB no último domingo, o prefeito Jerônimo Santana foi ouvido por repórteres que lhe impuseram questões visando levar esclarecimentos à população sobre o andamento das negociações concluídas pelo deputado Amir Lando, visando conseguir o apoio do ex-governador Jorge Teixeira para o PMDB nas próximas eleições. Jerônimo, colocando de lado sua incontestável experiência de homem público, fugiu da questão preferindo atacar a imprensa. Seu alvo principal foi o correspondente do jornal "O Estado de S. Paulo" em Rondônia, e editor político do jornal "O Imparcial", jornalista Lúcio Albuquerque. Aos berros, como para chamar a atenção sobre sua pessoa, Jerônimo Santana alegou que as perguntas do repórter eram "todas capciosas". E nada mais disse nem lhe foi perguntado. Afinal, para quem tentou impor uma chapa que não agradou aos membros de seu partido, e não conseguiu sucesso, nada mais justo do que desconfiar até da própria sombra.

APOIO

O presidente da Assembléia Legislativa do Estado, deputado Amizael Silva, tem demonstrado que exerce o cargo para atender às reivindicações de todos os partidos com representação na Casa. Novo exemplo do fato aconteceu ontem, quando, no gabinete do deputado Ronaldo Aragão, foi recebido com aplausos dos políticos que ali se encontravam (a maioria de municípios do interior) a decisão de Amizael Silva em ajudar os políticos peemedebistas que deslocaram-se de diversos pontos do Estado para participar, nesta capital, da convenção do seu partido, cuja decisão final ficou prevista apenas para o dia 20, ocasionando dessa forma, problemas para todos que vieram a 7. Vieram apenas para passar o último domingo. Através de Amizael, a Assembléia Legislativa deverá cobrir despesas com estadia e alimentação.

CONVENÇÃO I

"Nós não temos dinheiro para comprar os convencionais". Foi o desabafo da vereadora Evany Orr, do PMDB em Vilhena, ao denunciar que a participação da mulher peemedebista na próxima disputa para deputado federal e estadual está sendo boicotada pela "cúpula partidária". Evany Orr mostrou que, como líder do Centro de Integração da Mulher de Rondônia — Cimur, tem o apoio de mais de 10 mil mulheres adeptas da entidade, e que esta força pode voltar-se contra o próprio PMDB "caso não sejam garantidas duas vagas para as mulheres no próximo pleito". O pronunciamento da vereadora resultou em muitos aplausos de homens e mulheres que participavam da convenção do PMDB no domingo último, na Assembléia. Outras mulheres se pronunciaram sobre o problema, dentre elas a vereadora Raquel Cândido, que se disse preocupada com os rumos que seu partido vem tomando, propensos a ficar sob o domínio de grupos oportunistas.

CONVENÇÃO II

A campainha instalada na mesa destinada à presidência das atividades da Assembléia Legislativa do Estado nunca foi usada tão insistentemente como domingo passado, durante a convenção do PMDB. O Deputado Orestes Muniz, tendo descoberto que a mesma servia para atrapalhar oradores por ele considerados importunos (Tomás Correia, coronel Godoy — para citar alguns) não queria mais retirar o dedo do botão da mesma, prática talvez adquirida em Brasília. Além disso, foi Orestes Muniz o autor da decisão "tomada" pelo presidente, obrigado a ler nota transferindo a data da eleição da Comissão Executiva do PMDB. O deputado integra chapa onde um dos nomes que não são aceitos é o do senador Claudionor Roriz.

CONVENÇÃO III

O coronel Carlos Godoy denunciou na tumultuada convenção do PMDB, que o governador Ângelo Angelin vem "sofrendo pressões até do próprio presidente da República para manter a aliança com o PFL no Estado. Godoy é contra a aliança assim como à entrada de Teixeira no PMDB. "Mas não vim aqui para puxar o saco do governador. Vim para defender a integridade de nosso partido e apoiar a chapa alternativa apresentada pelo deputado Tomás Correia, por considerá-la como a mais condizente com os reais interesses daqueles que não desejam ver o esfacelamento do PMDB". Ontem, no gabinete do deputado Ronaldo Aragão, na Assembléia Legislativa, foi revelado que não havia sido mantido nenhum acordo com Ângelo Angelin para apoiar a chapa anunciada por Jerônimo Santana. Mais uma vez o nome do governador foi usado para fins [illegible] a interesses escusos", revelou uma alta fonte do partido. A convenção deverá ser concluída amanhã, às 20 horas, no auditório do colégio Carmela Dutra, quando uma nova chapa será apresentada pelos dissidentes, reunindo nomes de expressão do PMDB no interior do Estado entre os quais o do militante Camata.

Dr. EVANDRO RODRIGUES MADY

DERMATOLOGISTA

Doenças de pele, unhas e cabelos
Doenças sexualmente transmissíveis

Consultório: Galeria Central, Sala 17 — 1º and.

Horário: 13 às 15 da segunda a sexta-feira das 8 às 9 aos sábados.

Fone: 221-6585